民國日報
中華民國五年創刊 三十四年十一月中旬復刊
中華郵政登記認爲第二類新聞紙類 上海郵政管理局執照第二四四七號
第五九四一號
發行人 民國出版社
今日本報一大張
每份售價國幣一百元
中華民國三十五年七月十日
館址 上海河南北路五十九號
電話 廣告部 發行部 編輯部 電報掛號七三六七四（總）

主席昨午召見交長
馬使努力打開僵局
三人會議短期內可能恢復商談

【本報南京九日專電】馬歇爾今日與第三方面人士接觸較多，上午十時接見青年黨代表曾琦，會談一小時，聞曾對馬使之努力斡旋，表示敬意。繼對青年黨過去情形有所詢及。對於政府召開國大等問題，青年黨方面認爲係政府內部問題，故未向馬使提出商討。十一時至十二時半，馬氏與民盟代表羅隆基會談。馬使對魯豫等地最近發生戰事，表示非常關懷，曾一再向羅氏探詢關於各方情形及癥結所在，俾謀設法停止。羅隆基對記者稱：「馬使可能對整軍問題，再草擬一新方案。三人商談；在最短期內有恢復商談之可能。」（斌）

【本報南京九日專電】在紛紛傳說軍事三人會談卽將復會之際，主席於今日中午十一時許召見兪大維有所垂詢。（斌）

【中央社南京九日電】馬歇爾特使九日上午十時約見青年黨領袖曾琦，與該黨中常委周謙沖二氏，商討當前時局問題。曾氏首對馬帥促進中國和平之努力，及美國政府積極援華之盛意，表示感激，並引「有志竟成」與「好事多磨」二語，婉勸馬帥，勿因目前商談之遭遇挫折而灰心。馬帥亦深盼中國朝野，一致合作，則民主建設，與和平統一，定有成功之望。馬帥繼詢問青年黨之希望及政策甚詳，曾氏當告以青年黨之立場，乃國共以外，於保持獨立與中立之第三大黨代表小資產階級，亦卽謂中層社會之人民。而青年黨所表現之特性，乃爲㈠獨立性；㈡中和性；㈢建設性。馬周談話歷一小時。

【本報南京九日專電】今日第三方面人士在滬舉行會商，檢討時局，希望獲得一雙方可能採納之意見，謀打開目前僵局。同時在此三方面人士在滬會商聲中，雷震於今日下午三時三十分乘快車赴滬。羅隆基晚十時由京乘車赴滬。又昨日外傳羅隆基往訪馬使訊，不確。（斌）

【中央社南京九日電】記者自政府負責方面探悉：所謂五人會議云云，並無此項組織之規定，僅係政府及共黨雙方代表臨時交換意見而已。外傳此後商談，卽以此固定形式舉行會議說，實係誤傳。

【聯合社南京九日電】馬歇爾特使今日會晤王世杰，陳誠，邵力子三人，「交換意見」，會議結果，則未宣佈。是爲今日首都方面唯一重要會議。

【聯合社南京九日電】民盟出席政協會議代表明日將在上海開會，羅氏將乘夜快車赴滬，報告馬歇爾特使意見。據談稱：今晨曾要求會見馬使，俾得聆取最佳消息。

【法國新聞社南京九日電】據消息靈通人士談稱：蔣主席短期內卽將離京，前往廬山。抗戰以前，每逢夏季，蔣主席及政府其他要員，常在廬山消暑。廬山主席官邸，現已修理一新，並在附近代馬歇爾特使覓得一宅。

豫鄂邊區共軍 發動大規模攻勢
新野陷落宜城情況不明
馬使派機飛漢設法調處

內亂序幕揭開

【本報南京九日專電】自昨日周恩來向馬使提出中原戰事嚴重性後。馬使爲明瞭眞相，及設法調處起見，今日特派機飛漢調查。漢口軍事小組美方代表今日下午三時飛京，共方代表薛子正同機來京，現將設法另謀調處方案。（斌）

【鄭州八日電】共軍「中原軍區」自六月廿九日發動大規模攻勢，迄今八日已繼十日之久，其侵至鄂北之文建武縱隊，王樹聲縱隊各一部，會猛攻隨陽店，棗林店，及劉營，企圖奪棗陽，已被國軍擊退。渡越襄河進犯宜城之共產軍王樹聲部已智援向城垣圍攻，現該城情形不明。同時共軍劉侯承部，亦於豫北集結八萬人，發動大規模攻勢，正向湯陰武陟渾縣猛烈攻擊中。據此間某專家稱，李先念劉侯承兩部，於同時向鄂豫各地發動大規模攻勢，顯已揭開其發動全面內亂之序幕，至宜城附近之共軍王樹聲部，現繼續西向漳南方面竄犯中，李先念部猛攻新野未逞，九日以一部兵隊向鄧縣方向竄犯，國軍正阻擊中。

【鄭州九日電】分向豫南鄂北竄擾共軍二萬餘，已有向老河口襄河西岸會合趨勢老河口北六十里之孟家樓。九日晨已發現共軍李先念之先遣部隊。王樹聲部八日亦已由宜城向茨河穀城方面前竄，兩路共軍之會竄點，已顯然可見。李先念指揮之一縱隊，八日一部由棗陽北之十里鋪灘前竄。其一股八日上午攻陷新野，一股八日上午竄抵鄧縣南四十里之樺林集，另一部由南陽南七十里之沙堰前竄，八日下午由范集渡越杏河竄抵鄧縣東六十餘里之急灘。

【濟南九日電】軍息濟陽共軍二千餘，八日午北竄，刻濟陽已無共軍蹤跡。

【濟南九日電】共軍魯中軍區特一團獨立旅萬餘，八日下午向龍山—龍山，郭店—郭店以南守軍展開猛烈攻擊，刻仍在大隗莊北登山一帶激戰中。又晏城北共軍警六旅，復向李官屯杜官屯國軍猛攻，迄九日晨共軍始北竄。又圖攻高唐附近徐官屯之共軍萬餘，八日攻擊益緊，刻仍激戰中。

【天津九日電】津浦南段青縣仍在共軍包圍中，馬廠附近亦有共軍滋擾。由滄縣北上搶修車，九日通至興濟。南行搶修車現在陳官屯工作中。滄縣東南十五華里之皇坡，六日爲共軍攻陷。現正向城垣進擊中。

【青島九日電】共軍近又集結兩萬餘，八日晚由膠縣利用大沽河向陰島（距青島市西海面十五公里）攻擊，同時由紅石崖用八十餘漁船續襲，李市水源地之背沙嶺莊海岸，企圖登陸，守軍迎擊正激戰中。

蘇北共軍猛攻 海門情勢益緊
現正積極擴大進犯地區
進迫碭山圖切斷隴海路

【徐州九日電】共軍向蘇北發動大攻勢後，現正積極擴大其進犯地區，陷入共軍包圍之海門，情勢益緊，共軍正由四面繼續向海門城猛進；其由魯南南竄之三個師，已到達淮陰，高郵，東台一帶會合各地共軍，於六月分向六合來安急進，共軍第三師二日下午由高郵渡過高郵湖，在菱塘橋登陸，繼續向六合以東猛進，共軍第二師七日已進至來安附近，後續部隊繼續調進中。集結豐，沛，碭山，永城間地區共軍，約達二萬人，正向碭山進迫，並圖切斷隴海交通。共軍收編之僞軍郝鵬舉部屬，亦進至白塔埠沙河鎭等地，正繼續向東海進逼。

美海長與宋院長會談

【本報南京九日專電】美海長福萊斯特，前日來京目的爲晉謁主席，同時將與宋院長有所晤談，惟宋氏因公來滬未晤，福氏當卽飛赴北平，於今日下午二時自平飛返京，宋氏亦已抵京，二氏長談二小時，至四時半，福氏飛滬，日內轉美。（斌）

行政院會議
通過彭昭賢任內次
徐柏園李儻任財次

【中央社南京九日電】行政院七百五十次會議，九日下午五時半舉行，宋院長子文主席。出席各部會首長官，翁文灝，張厲生，王世杰，白崇禧，俞鴻鈞，王雲五，朱家驊，俞大維，周詒春（殷愼予代），谷正綱，徐堪，謝冠生，羅良鑑，陳樹人，薛篤弼，錢昌照，蔣廷黻（浦薛鳳代），蔣夢麟，列席陳其采，彭學沛，金寶善，鄭震宇，朱忠道，外交軍事報告外，決議各案擇要如下：

討論事項 ㈠延展赴美實習人員實習期限案，決議通過。㈡湖南省社會處設置副處長一人並以丁鵬翥充任案，決議通過。

任免事項 ㈠內政部政務次長唐縱，另有任用，應免本職，任命彭昭賢爲內政部政務次長。㈡任命徐柏園爲財政部政務次長。㈢財政部常務次長郭秉文另有任用，應免本職，任命李儻爲財政部常務次長。㈣任命沈百先爲水利委員會副委員長，陳果夫，傅汝霖，秦汾，茅以昇，楊志春，沈怡，馬宗驊，鄭肇經，張含英爲委員。㈤贛省政府委員兼民廳長蔣志澄呈請辭職，應免本兼各職，任命李中襄爲贛省政府委員兼民廳長。㈥浙省衛生處長孫序震呈請辭職，應予免職，遺缺任命徐世綸繼任。

國府命令

【南京九日電】國府七月十日令：㈠貝志高給予大綬景星勳章。㈡任命董希錦爲國民政府秘書。

【中央社南京九日電】國府九日令：修正公布國民政府參軍處組織法。

財部宣佈 領款簡捷辦法

【中央社南京九日電】財政部以最近接到各機關催領撥款之函件，日有多起，其中大部份爲已接到財部支付書通知聯，而當地公庫以未接到支付書命令聯未允付款者。緣財部寄發領款機關支付書通知聯時，卽同時將支付書命令聯寄送國庫總庫，其間或因須經國庫總庫登記轉寄過程，發款國庫分支庫時，勢須稍遲，故領款機關收到支付書通知聯後，可依「改進國庫款項支撥辦法」第十六條之規定，就近向該地國庫分支庫接洽。如命令聯尚未到達，卽逕電中央銀行國庫局查催，不必再函財部詢問。如此辦理，撥領款項，自可迅捷，否則由財部輾轉查詢函覆，必稽延時日。

完全發動全面內亂
共軍派定各路司令
召開軍事會議業已決定一切

【中央社西安九日電】據悉共軍業已完成發動全面內亂之部署，共黨首長會於六月下旬召開軍事會議，決定一切，並派聶榮臻爲攻太原總司令，劉伯誠爲平漢綫總司令，陳毅爲津浦綫總司令，蕭克爲攻錦西冀東熱河總司令，姚××爲攻大同綏前司令，楊成武陳賡爲包圍平津總司令，李先念爲豫皖鄂邊區總司令，賀龍爲陝甘寧綏察五省聯防總指揮，項潮爲魯蘇豫邊區總司令，飛爲空軍司令。

東北日僑俘 明年一月遣竣

【中央社瀋陽九日電】據日僑俘管理處方面稱，東北日僑俘總計一百十五萬餘人，自本年五月七日開始遣送，截至七月四日已由葫蘆島登船返國者計二十萬另七千餘人，平均每日約四千人，已至葫蘆島轉運返國者計九萬三千餘人，設美方船隻加多，每日可運六千人，如無其他困難，計明年一月初可全部遣送完畢。

【中央社長春八日電】首批日俘僑共計二千五百名，八日晨卽已在日僑善後連絡處指揮下編成中隊小隊，靜待檢查後，由此間之收容所，集中於南長春附近乘車至瀋陽集中營靜候葫蘆島之船隻。長春日僑俘數逾廿萬，如無意外，每日以五六千人爲遣送。

經濟部派員 視察各地工礦

【中央社南京九日電】經濟部爲明瞭收復區工礦接收情形，近特派該部高級職員八人，分赴各地視察。計蘇浙皖區王瑋（會計長），朱墉（簡任技正）；粵桂閩區張廣興（參事），尹衍鈞（專任秘書），王傳義（簡任技正）；湘鄂贛區劉蔭茀（參事），冀熱察綏區張貽蕙（參事），蕭杕（礦業司科長）。上述人員卽將先後出發，預定視察期間約二三個月。

首都高院 公審文逆元模
展至廿二日再審

【中央社南京九日電】華北巨奸之一文逆元模，九日在首都高院初次受審。文逆年五十五歲，貴陽人，早歲留學日本，專攻自然科學，回國後歷任中大北大師大及輔仁大學等敎授講師。乃自廿七年八月起，竟甘受湯逆爾和之招，出任僞北大理學院長，並受敵指使任東亞文化協議會工學部長，廿九年三月，更兼任華北觀象台長。其後雖一度辭去北大理學院長，但旋於卅四年三月應王逆蔭泰之邀，出任僞華北政務委員會委員兼敎育總署督辦，並兼僞新民會總會委員。九日受鞫時，由其庭長子覃主審，被告並延王善祥律師出庭辯護，於調查證據中，被告一再自辯謂，渠任僞職，係得中央派往地下工作人員現任津市黨部委員徐治等之默認，請求充分收集人證，以便洗白。當由庭長宣布，展至廿二日上午九時再審。

中美農業技術團 昨晉謁蔣主席
主席對該團計劃深爲關切

【南京九日電】中美農業技術合作團美方團員，於九日下午四時由周部長詒春中國方面代理團長沈宗瀚陪同晉謁蔣主席，談約半小時始辭出。渠等上午十時曾訪美大使館，中午馬歇爾特使歡宴契生團長，晚七時半，翁副院長文灝在中央飯店內爲彼等報告我國之資源概況。渠等明將分別往會我各部會首長，及聽取教部對我國一般教育制度，及中國農業教育之報告。又毛織專家白恩士將於明假同我國西北羊毛管理處長許祖康，飛西北各地調查，研究我國毛織業。

【聯合社南京九日電】中美農業技術合作團來京，今日由蔣主席予以接見，招待茶會。據美國各專家談稱，主席極其懇摯，對於該團計劃，深爲關切，並垂詢各項問題。

黨政革新運動
首都黨員舉行座談會
梁寒操發揮四種精神

【中央社南京八日電】首都黨員黨政革新運動座談會，八日下午首次集會，約請京市各區黨部負責人參加，到梁寒操余井塘等二百餘人。賀衷寒主席，首由梁寒操報告發動黨政革新運動經過，並分述其動機與意義，渠强調必須發揮㈠團結革命同志實行黨內民主；㈡打倒官僚資本，實行民生主義；㈢肅淸官僚主義，實行民主政治；㈣發揚民族正氣，保衛國家主權等四種基本精神，始足以言從事革新運動。最後希望此次運動將來擴及各省各縣市，使到處皆有討論研究之空氣與要求革新之呼聲，俾促成一革新之大變動。詞畢，京市各區黨部負責人，對加强黨的組織，實行黨員總淸查，健全區黨部等問題，發表意見甚多。最後決定由各區黨部負責人於短期內發動各單位舉行座談會，並定隔兩週後之星期一舉行第二次座談會，綜合各區黨部同志意見，再加研討。

北伐誓師紀念
國防部舉行酒會
白部長報告北伐意義

【中央社南京九日電】九日爲北伐誓師廿週年紀念，國防部白部長，陳參謀總長，下午七時假勵志社舉行雞尾酒會，共申慶祝。黨國政軍首長，參政會駐會委員，暨美軍事顧問團，美海空軍將校共約五百人。會中白部長會作簡單致詞，謂北伐誓師意義至爲重大，因北伐之役，掃除軍閥，統一中國，然後吾人始能起而抗戰，協同盟邦，獲得勝利。誌祝中美兩國密切合作，維護世界和平云。美軍事代表團長魯克斯中將，亦致詞稱，吾人於此次大戰中勝利，乃由中國盟友與吾人並肩作戰得來，願祝中美兩國邦交永睦。酒會至九時許，盡歡而散。

川康麝香輸出 年可二千餘斤

【中央社成都九日電】中植物油廠長楊志鴻，經營川康特產麝香輸出之國際貿易事業。勝利以來，楊氏三次與美商交易，共計輸出麝香二百七十餘斤，每斤價八百美元。據悉川康麝香每年輸出額可達二千餘斤，此一龐大出口貨，一向被人忽視，刻下川康興業公司已予注意，將來可能由該公司統籌辦理。

政府各機關 實行裁員
約裁百分之五十

【聯合社南京九日電】今日獲悉，政府各機關正在實行裁員，被裁人數約爲百分之五十，以後且將繼續裁員，聞被裁人員將使退休，或另調他職，或使重返大學讀書，並聞已組織一十五人委員會，指導裁員事宜。

專論

我所負的新聞記者責任

胡樸安

新聞記者眞正的責任，不僅是宣傳的，而且是領導的。新聞記者，既明瞭有領導的責任，當以自己之所能的，實行負起這種責任起來。能與知不同，知不過言之，能則是行之。所以新聞記者以言論負領導的責任，要身體力行，以爲大衆的榜樣。譬如作節約的文章，自己要實行節約。譬如作建設人格的文章，自己要有人格上的建設，不要文章只做得把人看的。現在的新聞記者，所做文章，非是不好，著者可決言多數是把人看的，甚且搖旗吶采，爲吃飯的交易品，只爲吃飯的工具，毫無理解的主張。

著者雖然也是一個新聞記者，頗有自知之明。對於政治，經濟，法律，以及國際等問題，自從不曾做一篇論說；因關於政治，經濟，法律，國際等問題，非僅不能，而且不知。著者是一個讀中國古書的。確信中國人不能完全違背中國之習慣，但不可知有空間，而不知有時間，以與被譏爲中國現代之古代人。所以著者以立脚於現在之點，讀中國古書，確知中國古書卽在今日亦多有不易之原理。自己既體會這不易的原理，而又廁身於新聞記者之林；爲兩種責任心所驅使，所以時嘗做一種領導青年的論說，許多人笑爲迂腐的文章，許多人目爲無效力所空論，著者一切不管，與其作非所能並非所知僅爲東抄書西抄書雜沓的論說。不如把我所知所能的，寫出來爲青年的貢獻。

中國古書有四句：「人心惟危，道心惟微，惟精惟一，允執厥中」，據讀古書的一般人講，此四句是了不起的十六字心傳。又有一般人講，此四句是僞古文。著者一切不管，以立脚於今日之點讀之，覺此四句，大之世界，小之一身，若能本此四句，切實做去，皆有不可思議的效力，絕不虛玄的理論。

人心是物質，道心是精神。物質是危險的，精神是微妙的。中國精神文明，已發達到拋物線頂點而墮落；歐美物質文明，現在已否到拋物線頂點雖不可知，惟到拋物線頂點而必墮落。合兩拋物線爲一雙曲線，隨莫大的空間運行而成一橢圓。橢圓是兩個心，一是物質的心，一是精神的心。取物質精神之精，融物質精神爲一，成爲一個中心的平圓，允執這個中心一點，世界卽和平矣。

著者發見這個原理，先由自己一身試驗。人生本是物質與精神和合。現在的人，皆在物質滋養一方面着想，或者以物質滋養過度，發生經濟上的危險，或者以物質滋養過度，發生身體上的危險，而多數缺乏物質滋養的，時時感覺身體與精神同受痛苦。著者必須以精神的滋養，補充物質的滋養。每餐食飯一平碗，完全素食。可以一日不食，每夜睡四小時，至多五小時，可以一星期不上床睡。自試驗至今，已有六年之久，現在只有前進，不肯後退，眞可謂「一食已足，容膝卽安」，必有這種決心，始可不爲物質所困，而免陷于物質的罪惡；亦必有這種決心，始可知道精神的修養，而有能領悟精神的快樂。偉大人格，偉大事業，必由此做起。小而言之，亦可應向現在一糧荒屋荒的環境。

著者敢言我所講的，皆是我所做到的，決無一句虛語。

上海市證券交易市場籌備委員會公告 第一號

案奉 財政 經濟 兩部會令爲奉行政院訓令設立上海市證券交易市場指定籌備委員並頒發規程及應行辦理事項等附件限期辦理本會當卽遵令分別積極進行關於經紀人申請事宜經訂立章則呈部核准茲奉 財政 經濟 兩部第京錢35字第五三〇號第五七九八號指令經予修正備案在案（印有簡則兩份）凡本市銀行信託公司投資或企業公司證券公司經營證券業務志願承充經紀人者可向本會領取法人或個人經紀人申請書（每份收費國幣一千元）依式填就連同證明文件全部於七月二十日前送交本會審查其有向外商證券業務之外商會在本區域內營業五年以上合於營業細則之規定者亦得依照法人經紀人辦理均俟本會審查選定後再行呈部核准註册發給營業執照特此公告

中華民國三十五年七月九日

地址本市漢口路四二二號

福民砂眼藥水
煥然新明 治目科聖藥
砂眼特效 全國風行 經眼更好 各藥房均有出售
康福藥房經理 電話九七九一〇二

亨得利鐘表總行
新到 薄形 男女 手表 定價低廉 負責保用
第一分行：林森中路華龍路口 第二分行：南京西路戈登路口
地址南京路新新對面

王吉照相館
拍的照 人人歡喜 個個滿意
廣西路三三三號

吳蔭椿律師 俞季逵會計師 代表華大企業股份兩合公司聲明啓事

茲據華大企業股份兩合公司經理沈晰原來所聲稱報載詹榮培暨其餘任與本公司無涉事實不符查詹與本人係本公司股東並未負有業務上實際責任其私人行動與本公司無涉恐滋誤會請代登報聲明等語據此合代聲明如上

吳蔭椿律師事務所 南京路二十四號 俞季逵會計師事務所 九江路二〇號三四四號三〇七室 電話一九六六三 五四三〇

上海高級商業補習學校招生
（商科）簿記會計商業算術珠算英文打字等（語文科）國文英文英語會話（數理化科）代數幾何三角物理化學等（特級）婦女班升學班（早班日班晚班任選）（開學）七月十五日（校址）中正北二路（卡德路）四一弄五〇號

光中中學暨暑期班招生
（班次）初中各級（考期）七月十五日（暑期班）七月十五日開學（膳宿均備）（校址）中正北二路（卡德路）41弄50號

鈣奶生股份有限公司召開股東會公告
茲遵照收復區各種公司登記處理辦法第十四條之規定定於本年七月二十日上午十時在上海南京西路五八〇號召開股東會作爲創立會通過公司章程選任董事監察人並將財產估價及調整股份事項提出報告務請各股東準時出席俾得完成法定程序補辦設立登記使公司之地位股東之權益可取得合法之保障事關重要除分函通知並呈請主管官署派員監督外特此公告 董事會謹啓

張志祥與弟志貴脫離兄弟關係啓事
緣胞弟志貴不務正業屢向志祥索食近悉志貴嗜好酗酒賭博時向志祥強索金錢供彼揮霍稍一不遂卽大肆咆哮無可理喩已指不勝屈近更變本加厲志祥家境貧寒祖無遺產爲顧全自身安全計祇得與志貴永久脫離兄弟關係嗣後志貴在外一切行動作爲概與志祥無涉恐親友不明眞相特此鄭重啓事如上

孫淮益律師代表朱國維 王金鳳 聲明協議脫離同居關係啓事
茲據當事人朱國維王金鳳同稱意見不洽雙方協議自即日起永遠脫離同居關係除訂立協議書外特委請代爲登報聲明前人欠欠人均由各方自理與他方無涉嗣後男婚女嫁各聽自由等情據此代爲登報如上
孫淮益律師事務所 黃陂南路梅蘭坊二十五號 電話八二八三四

四國會議移轉重點
對德問題將起激辯
和會請柬即可擬具分發各國
英欲埃及參加伊朗要求參加

【聯合社巴黎九日電】美英法蘇四國外長會議前因召開二十一國和平會議，陷於僵局，歷四日始告打開，今日轉而討論德國問題，現正殷切等候蘇聯發表其對德政府之「重要宣言」。各方對此宣言之性質，猜測不一，或謂蘇聯擬會同美英法三國，在聯邦德國境內，成立中央整理機構，一說蘇方將譴責美英兩國，「在蘇聯背後從事秘密談判」蘇聯官方塔斯通訊社曾指摘英美對於德國私自進行談話，未邀蘇外長莫洛托夫參加。外界咸知英美贊成打破目前德國境內之區域界限，並取銷在經濟劃分區域辦法，蓋英美蘇三國曾在波茨坦會議時保證統一德國經濟。此外，法英美均擬在德國設州，最後統一爲一個聯邦機構。外長會議於討論德國問題結果後，將商討奧地利問題及義大利政府，然後四外長或將休會，以便出席和平會議。和會手續條規將於今日由四國外長擬具，定於今日午後由四外長批准。

【路透社巴黎八日電】四强外長今夜議決，於明日發出邀請參加七月廿九日所召開二十一國和平會議之請柬，並附以和會程序法之草案，中國結果仍未爲和平會議之召集國。

【法國新聞社巴黎八日電】關於本月廿九日和平會議進行程序，四外長會議頃已成立協議，並決定於本日午後即以請柬分送參加各國共十七國，此項協議乃法國內閣總理兼外長比杜爾之請，舉行秘密會議，并以比杜爾所提出之折衷方案作爲基礎，始可成立。

本日四國外長除舉行秘密會議一次而外，並于上午下午舉行公開會議各一次，第一次係由美國國務卿貝爾納斯主席，歷二時一刻之久，當其休會時，四國外長對於和會召集問題，猶未商獲成議，成將堅持原議。蘇聯外長莫洛托夫云。和平會議召集日期既已共同決定，渠無意重行加以考慮，並主張立即發出請柬，但和會進行程序草案能以附于請柬之內。關于議事程序，法國方面所提出之建議，可作爲討論基礎。惟須附以修正案截明無論和會全體大會或各委員會凡所通過之決議均須獲得出席人數三分二之多數，程序問題除外，祇須獲有普通多數，即可通過。美國國務貝爾納斯答云，四國外長會議，前已決定於本月廿九日召開廿一國和會，自應照辦，但若以默啓方式，强令和會接受一種議事程序，則有未可。要之美國代表向堅持立即發出請柬，其對於和會程序所有建議，并準備加以討論。英國外相貝文所見從同，並謂和會任從修正議事程序之權利，如不加以限制，則渠本人準備放棄一切建議，同時又暗示請柬發出之後，法蘇兩國所提建議，均可加以討論。至是美國國務卿貝爾納斯以主席資格，直接詢問英法，蘇三國外長云，「請柬應否即行發出」，法國代表比杜爾首先答云，「是」英國代表貝文亦然，蘇聯代表莫洛托夫則重行聲明無意展期召集和會，但仍認爲有將議事程序草案附入請柬之必要。并謂，關於程序問題，已有三項先例，可以援行㈠一九一九年和平會議議事程序，係在事前決定。㈡聯合國大會議事程序，係由預備委員會預先決定。㈢關於此層，法國代表團前於本年四月間有所建議，各方在原則上，均未提出異議，此項建議，蓋以蘇聯方面所提出之修正案，（見上）均可附入請柬發出。莫洛托夫並暗示四國外長會議，如因和會程序問題，不能同意，則四國外長凡以通過之決議，恐將再度成爲問題。

美國國務卿貝爾納斯亦即明白聲明，美國代表團當在廿一國和會，擁護四國外長所一致通過之任何決議案。例如關於特里雅斯特港謀議問題，賠款問題，暨其他問題所已成立之決議案。英國外相貝文意見從同。但各項問題，凡未完全解決者，英國代表團仍保留重行考慮之權。

四國外長會議乃宣告休會，至午後五時，再度舉行秘密會議。

【路透社德黑蘭八日電】伊朗總理蘇丹納今日通知中英美蘇法五强駐德黑蘭代表，要求在和平大會中，給予伊朗一席。伊朗總理之照會有謂，伊朗曾盡最大力量，協助完成勝利，故應有參加和會之權。根據聯合國憲章第二條，伊朗必須被邀參加和會議，其第一節曾謂，本機構係以各會員國主權一律平等之原則爲基礎。

【路透社亞歷山大八日電】四强外長會議之英國外次傑勃建議埃及亦應參加和平會議，埃外長薩伊特聞後表示欣喜。

【法國新聞社巴黎九日電】四國外長會議決定將非洲義大利殖民地分配問題延長一年解決後，阿比西尼亞國王塞拉西頃向外方式授權義大利，接管其東菲侵略所得之屬地，將破壞該區政治及經濟之安定。阿比西尼亞爲最先遭受侵略之國家，爲維護集體安全計，應請四國外長會議主持公道云。

【路透社特里埃斯特八日電】特里埃斯特「國民解放」委員會今日對上週六義大利人舉行反盟國示威遊行，及後被催淚彈加以驅散一事，表示遺憾。略謂：義大利人爲反對四國外長對特里埃斯特，與凡尼齊亞甘里亞所作之決議，而舉行示威遊行，僅欲表示其願仍隸屬義大利之意向而已，盟國警察竟以「强迫手段」驅散此「和平群衆」令人不無遺憾云。

馬尼剌郊外發生
軍民激戰
中部各省衝突次數日增
農民不能安居田地荒蕪

【聯合社馬尼剌八日電】菲律濱武裝農民今日黎明前在馬尼剌東南郊外六哩美國第十三空軍除司令部麥金萊堡塞附近，發生激戰，旋被菲律濱憲兵所驅散。此種戰鬥是否爲政黨鬥爭，或僅係盜匪火併尚不得而知。同時呂宋島中部之無形戒嚴亦有加强趨勢。據內政部長蘇呂泰宣布，騷擾區域菲律賓憲兵員額將增加。自七月四日停戰協定失敗以來，中部各省衝突次數已日見增加。遊擊隊員十四人在泰拉克省伊格那西亞被憲兵所殺。蘇呂泰稱：憲兵奉令追逐不法份子至其藏匿處所。加以隔絕，直至其允解除武裝，恢復和平生活而後已。據中部各省觀察員談稱，政府此種政策欲望武裝農民部隊就範，不啻緣木求魚。此外，新埃西嘉省政府代表報告，該省樓克族人不允登記或繳出鎗械。該省稻田百分之八十均告荒廢，因農民無充分保護，咸不敢下田工作云。

【聯合社馬尼剌八日電】菲律濱胡克族領袖泰魯克，今日向聯合社記者發表談話，指責麥哈新總統及其他政府領袖之反動政策，謂此項政策足以妨礙呂宋島中部恢復和平，並引起全國騷擾。據稱，農業改革仍爲根本問題，但菲律賓憲兵之不法暴行已引起騷動。呂宋島中部憲兵，百分之八十爲前日軍佔領時代之警察，農民對於此輩恨之切骨，自不待言。最近某村農民與政府人員發生衝突結果，農民百人殞命，巴邦加省農婦到處被憲兵强姦，農會領袖兩人曾被割去舌頭。

【聯合社馬尼剌九日電】菲律濱武裝領袖泰魯克今日力言呂宋島中部最近一次血戰結果，死一百五十九人，武裝農民係受難者，並非侵略者。泰魯克籲請立即進行調查，以決定責任，並提議以美國最高法院法官廉飛爲公斷人。廉飛將於本月二十八日伴送菲故總統奎松靈柩抵此。同時，菲陸軍憲兵司令則以利用全副力量制止爭端相威脅。馬尼剌官方私下承認時局一觸即發。

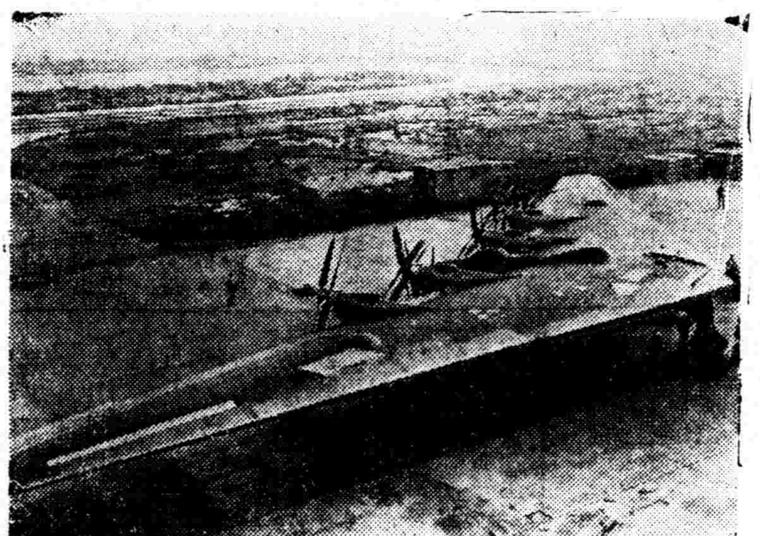

I--35型飛翼轟炸機，裝有四個八翼推進機，右起第一個推進機暫裝六翼，左起第一個推進機協助飛翼機作低速度飛行時之用，但當該機作高速度飛行時。則有自動門將推動機關閉，飛翼機是最新式的流線型飛機。

中蘇貿易將開始
交易以美金計算

【路透社天津九日電】蘇聯商務官員希望不久能自海參崴將木材白報紙，化學品及航海用品運至天津，華北亦擬以山東絲，花生，胡麻，胡椒等運往海參崴。蘇聯駐華商務局最近在天津成立辦事處，已開始與華商接觸。惟尚未簽訂合作，交易時以美金計算，今往來與上海海參崴之船舶，將僅載天津，攬運客貨。

英埃修約談判
將賡續進行
英軍撤退業已開始
埃及將提出新計劃

【路透社亞歷山大八日電】英埃修改條約談判之英國首席代表史丹斯迦特勳爵，今日晤埃總理西特基後談稱，「一切均頗順利」，西特基於是晚亦至英代表團所居之安多尼亞特宮答拜，史丹斯迦特返國五週，甫於昨日返開羅。今日除訪西特基外復謁見埃王法魯克，並晤埃外長薩伊特，參院議長海格爾。聞英埃談判將於週末以前在亞歷山大恢復進行，所討論者有英軍退出埃及，撤退後聯防問題，及蘇丹之未來地位等。英軍之撤退業已開始，英方之聯防建議在原則上亦已由埃方接受。

【法國新聞社開羅八日電】關於英埃現行條約修正事宜，埃及內閣總理薛特基頃已草有一項新計劃，業爲埃及代表團所一致同意。當於今晚提付英國代表團首席代表史丹斯蓋特勳爵，屆時英方如若表示同意，則此項計劃即可作爲英埃兩國恢復談判之基礎。此外史丹斯蓋特勳爵并於本日午後覲見埃及國王法魯克有所商談。

墨西哥總統
艾禮曼當選

【法國新聞社巴黎八日電】此間墨西哥公使館頃正式宣佈，艾禮曼已於本日當選爲該國總統。按艾禮曼現年四十二歲，乃係該國革命黨候選人，主張成立强有力之政府。

杜魯門總統及其母親的畫像　圖示杜魯門總統（左）與國務卿貝爾納斯夫婦
（右第一及第二人）同賞一幅繪有杜魯門總統及其九三高齡母親的油畫杜魯門
總統之旁爲該畫作者杜魯里女士該畫作於美京白宮杜魯門總統官邸爲貝爾納斯
贈與杜魯門總統之禮物

印政局未澄清
南菲歧視印人

【路透社孟買八日電】印度穆斯林民盟秘書拉雅白里今日宣稱：將自星期一起實行「直接行動」運動，以抗議英閣代表團對印度將來之遠期計劃，并指斥英國之計劃，未顧及印度教之少數若輩人民。按印度將來問題開始談判之初，此輩若雖印度教民會要求在憲法上予以保障，并要求修改幣制，以謀經濟之獨立。另悉：印度又一民衆西克族在阿姆里薩開會後，亦將於本週內正式表明其對英國內閣之立場，按西克族領袖辛格前於談判開始之初，曾經新德里會見英代表團，告以反對回教徒分治之計劃，并要求對西克族，亦應予以規定其地位。

【路透社南菲京城八日電】南菲之印度人因抗議土地佔有法，而實行消極抵抗，竟有多人被當局根據暴動法判處勞役，而襲擊印度人之歐人，反而未有被捕者。該人所組織之一人權協會，爲此已上書司法部長勞倫斯提出抗議。

美衆院對英借款
作最後辯論
杜魯門函促批准該一協定
借款額超過三十七萬萬元

【路透社華盛頓八日電】衆議院定於今夜對英美借款協定作最後之辯論，杜魯門總統及貝爾納斯國務卿，均分別以函電致衆院銀行委員會主席，促批准該一協定。辯論定於今日美東時間一七·〇〇時開始，屆時當宣讀總統之函件，美政府及英財政部當局，均信星期五當可批准此一借款協定。惟紐約芝加哥等猶太人中心地之議員，或當提出巴勒斯坦問題，以移殖猶人十萬入巴勒斯坦爲借款之條件，借款額爲三七五〇〇〇〇〇〇〇元，目的在便利聯合王國在美購買物資，以助聯合王國平衡戰後過渡期間之收付，協助聯合王國維持適當之黃金美元準備，援助聯合王國接受多方面貿易之責任。英國允於一年內廢除英磅區內之「美元總彙制」，以後印度，南菲，埃及，澳大利亞等，可以美匯作任何用途，不復再受限制。

原·子·炸·彈
發射肉眼不見之
中子線
威力較炸彈本身更大

【聯合社原子彈試驗記者船阿派拉欽號八日電】原子炸彈發射之X光線及肉眼不見之中子線，其破壞艦船之能力，較之炸彈本身之炸力及熱力更爲猛烈。其部份靶子艦發動機即使完好，顯已無力開行，大約一部份艦船即使能行駛，不出數日亦將成爲鬼艦，艦上必無充份工作之船員。此種輻射能研究主任華倫估計，在炸彈一哩內之輻射線具有危險，在兩哩以內仍不脫危險。科學家及各軍官均認爲輻射線將使兩棲水手大部份甚至全部死傷。人類曝露於線內時間之久暫乃爲重要因素，數小時即可受傷或致命，但水手之曝露時間或可較長，一部份艦船具有輻射線之危險，達兩日之久。戰艦之鋼板或可擋住一部份輻射線，不使滲入下層甲板，但附近之運輸艦，或將被輻射線穿過船壳云。

巴勒斯坦問題
英下院將辯論

【法國新聞社倫敦八日電】據消息靈通人士頃談稱，下議院在暑期休會之前，當將巴勒斯坦問題，提付辯論，但時間較遲云。

【路透社倫敦八日電】今日下院提出辯論英在巴勒斯坦對猶太事務局所採取之行動，會否通知或就商於美國一事。工黨議員羅斯特質問曰：外相是否有權令其官員向報界宣佈巴預先通知杜魯門總統。麥奈爾答曰：外部情報司以全權向報界宣佈已通知美政府，但并未與美國磋商，僅於十日前政府曾警告美政府，請英國認爲巴勒斯坦恐佈事件復作，事極嚴重云。

英各地猶太代表
向下院提出抗議

【法國新聞社倫敦八日電】下議院頃於本日午後開會時，各議員忽見有猶太籍男婦多人正在等待，此輩乃係英國各城市猶太人之代表，擬就英國政府在巴勒斯坦所採步驟提出抗議，當被允許進入休息室，并推舉猶太籍下議員西佛曼及奧巴治二人代爲聲訴。

阿剌伯向英美提備忘錄
要求制定新地位
猶太協會維士曼將赴英
阿剌伯代表五人謁教皇

【路透社開羅八日電】阿剌伯聯盟於上月在敘利亞之勃羊丹召開理事會議後，各阿剌伯國家即個別以備忘錄分交英美兩國，要求根據聯合國憲章之精神及規定，制定巴勒斯坦之新地位。該項備忘錄今夜由阿剌伯聯盟發表內稱。巴勒斯坦之現狀必須終止，應代以根據聯合國憲章之精神及規定所成立之新地位。聯合國召開第一次會議時，亦曾敦促各直接有利害之政府，與委治國開始談判，能儘速召開，俾於本年九月召開聯合國大會前，即有協定成立。在談判以前，吾人要求英政府避免採取與白皮書諸言相違背之措施。按阿剌伯聯盟係於一九四五年三月二十二日在開羅正式成立，會員有埃及，伊拉克，外約但，沙地阿剌伯，敘利亞，黎巴嫩及也門諸國，巴勒斯坦獨立後即允其參加。聯盟秘書長阿薩姆於前項備忘錄發表後談稱，「阿剌伯國家並不怕猶太軍隊，所怕者乃猶太族背後之力量。阿剌伯族與猶太族並不互相敵視，故若以和平之精神辦法」關於英軍最近搜查猶太協會並拘捕其領袖之事，阿薩姆謂：「此次行動，若與一九二九年英軍對付阿剌伯族之行動相較，實已和緩多多云」。（一九二九年八月，英國曾壓制耶路撒冷阿剌伯族之海勃隆，沙費特等處阿剌伯族之暴動，英調查團事後宣佈此次暴動起因於長擾猶太人之移入及猶人之購買土地）。

【路透社耶路撒冷八日電】阿剌伯聯盟今夜發表文告，答覆美國就英美調查報告所發表之備忘錄，略謂：吾人感覺猶太復國會之政策，將使阿剌伯東方與美國間之利益衝突。巴勒斯坦問題乃英國自第一次世界大戰時政策錯誤所直接造成，貝爾福宣言即開其端也。倘美國之活動能限於保護歐洲受迫害之猶太人，則屬人道之活動，而令人能所接受。但世界猶太問題之混雜，及猶太復國會之政治目的，乃違反人道原則，全面解決種族迫害問題，則自能獲得阿剌伯族之願望。倘美國能以人道與道義之協助，而猶太復國會自美國取得物質與道義之協助，致情形益爲惡劣，猶太復國會藉此世界大國之助，益存欺侮巴勒斯坦無武裝之人民，結果終將形成阿剌伯東方與美國間之利益衝突云。

【路透社耶路撒冷八日電】世界猶太建國運動會會長維士曼於下星期二三即將離巴勒斯坦赴倫敦，渠同意於星期二在此接見外國記者。巴勒斯坦廣播電台今日謂，維士曼昨在台拉維夫附近之寓邸宴請巴勒斯坦高級專員秘書門羅勳爵夫婦。猶太人士相信巴勒斯坦局勢已自軍事階段進入外交階段，僅過去廿四小時中之不安消息，僅有「以色列呼聲」猶太秘密電台之宣稱，俟時機成熟時，哈格那軍之突擊隊，即將採取行動。

【路透社耶路撒冷八日電】阿剌伯高級委員會今日開會討論派五人代表團於日內赴梵蒂岡謁見教皇，陳述巴勒斯坦問題之事。五人中兩人爲回教徒，三人爲基督教徒，由巴勒斯坦回教最高理事會會長哈茅舉領前往。

原子能管委會
美提出新備忘錄
內容規定該委員會職權
以及懲罰違約辦法綱要

【聯合社紐約八日電】美國今日將向原子能委員會提出一新備忘錄，內中包含實行原子能管理章程之詳細提議，及懲罰違約辦法之綱要。美代表巴魯克已命其屬員準備就緒，俟六國小組委員會於今日下午六時半（上海時間星期二上午三時半）開會討論原子能管理問題，即可提出。澳洲代表伊伐德，擬於本週內完成小組委員會先前之報告書。美國新備忘錄係就關於執行，管理及懲罰違約之宣言加以擴充，一切提議授權原子能發展機構執行。懲罰，惟實際威脅世界和平之違約事件，不在此例。據某代表稱，之違約事件，應由安全理事會處理。和料美國提議將引起若干反對，尤其蘇聯，法國與波蘭三國，主張執行辦法應完全由安全理事會主持。安理會已定十日開會，通過原子能委員會之暫行議事規程。

英原子能代表團顧問赴美

【路透社倫敦九日電】今日宣布帝國科學技術學院物理學教授湯姆森爵士，定本月十一日啓程赴美，任原子能委員會英國代表團之顧問，湯氏乃一九四〇年英國原子研究委員會之主席。

英白報紙銷量銳減
各報篇幅縮小

【路透社倫敦八日電】商務大臣克里浦斯告下院稱，本年一，二，三月，英國所消費之白報紙共七三·五〇〇噸，僅爲戰前消費量之百分之廿六，皆因報紙篇幅均已縮小之故。

遠·東·法·庭·審·訊
田中供述七七前夕
河本一派炸斃張作霖
僞滿是個傀儡極權國

【改造社東京九日電】日本前陸軍省軍務局長田中隆吉今日續在遠東國際軍事法庭答被告辯護人岡本之質問稱華北自治工作最初係圖設立一特殊地帶，俾後發生加以一定目標之必要乃由土肥原，佐佐木，板垣三少將決定以防共爲旗幟。其時華北駐屯軍不在關東軍指揮之下，而係另行獨立者，關於統帥事務受參謀總長指揮，行政事務受陸軍大臣指揮。當時，華北駐屯軍司令官爲多田中將，首相爲岡田啓介大將，陸相爲林銑十郎大將，參謀總長爲閑院宮。一九三五年時中共侵入華北，「滿洲國」內亦有相當「共匪」。華北之自治運動，即係排除共產黨而將該地作成緩衝地帶，及華北駐屯軍之有利地帶，即係以創設能與日「滿」協力之地帶爲目的。南次郎任關東軍司令官時，「滿洲國」之領域未有擴張，惟熱河省最南端一縣之歸屬成爲問題。南次郎並未有與聯問引起國境糾紛。至於與中國之關係，則謀以華北自治運動之發展避免與中國摩擦，此即土肥原工作之重點，而土肥原之意見，則係遵循南次郎之方針。南次郎頗有圓滿人格與御下方法，遠事件發生時，本人曾銜德王之請，往援助。一九四四年十一月十九日，以內蒙古人與當地日人交惡，請渠出任會長，南答以身任樞密顧問官，此事不能爲。當時本人曾熱心考慮推宇垣大將爲首相，以停止戰爭。其次田中答覆被告辯護人三宅所提何梅協定後華北中日軍隊間有無和平空氣之質詢稱：軍隊之關係別無變化，惟協定成立後，暗殺親日華人事件及抗日運動即漸消失。（問）梅津於一九三五年即離華北，渠何以與華北自治政權有關係？（答）宋哲元軍移駐平津，係因華北駐屯軍參謀長酒井隆大佐所主張。酒井於一九三五年四五月兩度要求，梅津一任酒井行事。（問）梅津離任後，與自治政府無關，請問宋軍南下事實如何？（答）關東軍本反對宋哲元軍來平津，惟不願此反對而自作主張者乃酒井大佐。何梅協定使自治運動急速發展，乃屬事實，故不論宋軍何時南下，軍司令官對酒井之自治運動應否負責，唯有待庭上判決。酒井爲帶宋軍來平津，曾徵求關東軍同意，酒井係於八月一日被調往郡城聯隊，倘宋軍係於八月二日前入駐平津，則主要工作者係酒井，如在其後，則梅津大將無實際責任，梅津極厭談政治，曾敦各等不可干與政治。問答至此，審判長諭日本辯護人稱，「所謂日本在東北鞏固和平與秩序」一事，不能成爲無罪之證明。要證明被告否與事件無關係，被告之行爲是否正當。迄今所作證言，僅有用於說被告之刑」。美籍辯護人范澄即起立稱：「審判長之言是否謂事件已被判決爲侵略戰爭？」審判長答稱：「余僅促辯護人注意而已。」田中繼又答覆辯護人大原所提東北事變前狀態是否除武力衝突外，別無手段之質詢稱：外交交涉係無解決可能，當時重光公使亦謂解決事變，須十分忍耐。當時陸軍之常識，認爲必有某種事件發生。大川周明係熱心之滿洲獨立論者，陸軍青年將校大半受其影響，一九三〇年余詢渠，謂「滿洲國」一首揆，渠答稱「繼絕國」。暗示擁立溥儀。大川曾謂關東軍因照「滿鐵」之計劃進行，故頗順利。滿鐵調查部之研究，而參謀本部亦作同樣之研究，兩者互相交換資料。渠初未言唯有以武力解決故曾兩度往訪麥唐。事變後，「滿洲國」確受日本管制，「滿洲國」係受日本以其內面指導權通過總務廳管制之極權主義國。本人並不爲脅迫或交換條件而歪曲真相。其次答覆美籍辯護人之質詢稱：關東軍之訓練，係以蘇聯爲假想敵國，此事屬統帥權之問題，在東京決定，但非內閣所決定之問題，關於炸斃張作霖事件，係河本大佐一派所謀，瀋陽事件係關東軍少數將校所計劃，兩者互無關係，瀋陽之役又係另一事件。又關於日本對「滿洲」之內面指導權，係日政府根據條約授與關東軍司令官者，對內蒙則無此種權限，然關東軍司令官對長城迤北地區有關將來作戰事項，則由參謀總長之命令，獲有內面指導權。又「內蒙自治政府」非由陰謀而成，該政府未爲日政府所承認。至是乃告退庭，繼由檢察官就三日來出庭作重要證言之田中隆吉，開始提出一九三一年九月十九日日駐瀋陽林總領事致幣原外相急電三通，作爲證據，第一電稱：「職以電話告板垣參謀，請經由外交機關處理事件，該參謀答謂本關國家及陸軍之威信，故難當努力保護外僑，然因華軍攻擊我軍，故須徹底揭之，是乃軍之方針」。第二電稱：「查軍之方針似將於「滿鐵」沿線一齊開始積極行動，總迅即採取適當措置，制止軍之行動」。第三電稱：「據報，參謀本部建川部長搭乘十八日午後一時車抵達此地。又軍對鐵路破損處，不令修路工人接近，可以想像此次事件完全係軍部之有計劃行動。」

教育与体育

回國升學華僑學生
教部頒獎學辦法
▲大學百分之四十
▲中學百分之六十

【本報南京訊】教部與僑務委員會，爲獎勵成績優異之回國升學華僑學生，精研學業，特會同訂定回國升學華僑學生獎學金辦法，公布施行。僑生獎學金名額，定爲五十名，每學期核給一次，專科以上校僑生獎金佔百分之四十，每名八千元，中等學校生佔百分之六十，每名五千元，凡在國內公立或立案之私立中等以上學校肄業之華僑學生，其學期成績各科均及格，體育及操行成績均在乙等以上，並具下列條件者：甲，中學生文，史，地，理，化，公民，數學，外國語等主要科之成績有半數以上列甲等（八十分以上）其餘爲乙等者。乙，師範生文（七十分以上）史，地，數，公民，自然科學，教育學科等科之成績有半數以上列入甲等，其餘爲乙等者。丙，專科以上學校學生對於專習科目成績優異，或有價值之著作，或有特別貢獻能提出證明者。得請求給獎，適合受獎條件之僑生，應由所在學校於每學期結束后，造具申請給獎名冊，並檢附各該生學期成績單，及華僑身份證件，彙送獎委員核辦。每校名額專科以上校僑生十五人中選一人，中等學校三十人中選一人，如成績相同時，擇家境清寒者列送。若申請人數過多，獎金不敷分配，得擇優先獎。其餘保留下學期再審核，獎學金定每年三月及十月各核一次。申請過遲者，不予受理，僑生連續受獎四次者，並由獎委員核給成績卓異之獎狀。

復員青年軍
入校讀書
五千餘人報名公費留學

昨據青年軍復員委員會負責人告記者稱，復員青年軍之升學問題，已在逐步解決中。杭州，餘姚已設青年軍臨時大學補習班，復員青年軍至該校報名者，達一千七百餘名，後經嚴格之甄審，淘汰六百餘名，尚有一千一百餘名，准予入學。該校自七月起開始上課，至九月初結束，結業後成績及格者分發各大學肄業。又本市教育局辦理本市公費留學生報名手續截止後，仍繼續辦理青年軍公費留學生報名手續，惟報名之青年軍迄今僅五十餘人，未見踴躍，報名日期將於十三日截止。又訊此次復員之青年軍中，頗多有志加入海軍服務者。據悉，海軍當局爲培植海軍人材，及鼓勵青年軍服務海軍之興趣起見，經一度考核後，已有復員青年軍六百餘人，獲得入伍之准許，並即將由派赴英國接收英贈艦之鄭兆群中校率領赴英，在國外經受嚴格之訓練後，即行分派於各贈艦服務云。

通易信託
設獎學金

通易信託公司創立二十五週紀念。時設立獎學基金，延聘社會人士參加，組織紀念獎金委員會，主持其事，其學額規定大學肄業二十名，研究生三名。凡在大學肄業者，均可向北京路三八四號該公司申請云。

私立補習學校等
立案展期截止

市教育局爲整理全市私立補習學校，民衆學校及盲啞學校等起見，曾於六月十五日通告各校一律限於六月底以前辦理立案手續。惟因立案手續頗爲繁複，各校紛請展緩期限，已得教局允准展期二十天。凡本市各私立補習學校，民衆學校及盲啞學校等，尚未辦理立案手續者，一律限於七月廿日以前，至馬當路市教育局索取規程及用表，遵章呈請核准立案。否則即予取締，如已在戰前呈准立案者，亦應依限呈報立案經過，以備查核云。

虹口游泳池
展期開放

【本報訊】市體育場之虹口露天游泳池，已趕修完畢，本定十日可開放，茲因連日天雨，決予展期。（力）

籃球友誼賽
紅隊分別迎戰

今日下午八仙橋青年會健身房，共有精彩籃球友誼賽兩幕，由紅隊分別出場，迎戰現世與綠林。因本週末紅隊與綠林將應蘇州體育協會籌備會之邀，赴蘇表演，爲未雨綢繆計，故定今晚操練兵馬。

東昌杯小型球
本週錦標賽秩序

東昌業餘體育會主辦之第一屆公開小型球錦標賽，爲提早結束起見，茲將原有秩序更改如下：

星期六
星期日

健育	流星	二時
吳東	江風	三時
頤中	非一	四時
稚技	救火會	五時
力行	梅友	六時
權技	頤中	八時
花旗	雛洋白	九時
張江	華洋藍	十時
救火會	非一十	一時
江東	流星	一時
頤中〇	頤捲	二時
速青	菜隊	三時
梅友	蠻魂	四時
東昌	頤中A	五時

虹口越野暑訓班
報名定期截止

虹口越野會，爲積極推動本市越野跑運動，主辦第八屆暑期越野訓練班，定本週末（十四日）上午七時半，假嘉爾鳴路光夏中學門前起步，自開始報名以來，頗見踴躍，茲悉該會定十二日截止報名，希愛好越野運動之各

暹教部同意
僑校變通新規定
教授暹文鐘點減少

頃據教育當局談稱關於旅暹華僑學校復員後之採用教科書，及教授暹語鐘點等問題，經中暹協會，中華商會，及當地華僑教育界聯名向暹教育部要求變通辦法，刻已得暹教育部特許變通。據以前規定，華僑學校所用之教科書，須譯成暹文，呈部核准，現已特許免除此項翻譯。至於中教授暹文鐘點，前本規定爲每週九小時半，今已減爲六小時，且以前規定凡小學四年級以上之教員，須精通暹文，現則祗須習暹文一年者即可。想此係暫時辦法，以後如何辦理，當俟我國駐暹大使館成立及李鐵錚大使履任後決定。

白粳最高價 每石六萬五千元
昨經糧價委員會議決市長核定
配售米暫憑戶牌購買每人五升

本市社會局昨日下午三時在該局會議室，舉行糧價審議委員會第二次會議。出席米號業公會暨振華，張錫湖，豆米行業公會王炳坤，顧鑫生，米糧經售業楊久熹。由糧食課吉課長明齋主持，討論合理之白米價格。出席人員並携帶白粳洋尖等各種白米之米樣，根據米產地價格外加運費及合法利潤，經一時許之研究討論，定白粳最高價六萬五千元（中次貨遞減），洋尖最高價六萬五千元埠秈最高價六萬二千元，薄稻最高價六萬五千元，碾秈最高價五萬八千元，白秈最高價五萬六千元。會議結束時，已下午五時。吉課長即趨市府晉謁吳市長，報告會議經過及議定之各種白米價格。當經吳市長予以核定，今日各米號即按核定價格出售應市。吉課長並面囑出席之公會代表通飭各米店，標出各種米之價格，以資識別。

【又訊】市政府民政處於昨日下午三時在市政府一九九室召集糧食平售會議，出席各區公所代表二十餘人，由張處長曉崧主席，討論協助社會局辦理平售糧食事宜社局糧食課長吉明齋於糧價審議會結束後趕到參加，當經決議，由各區公所洽定各該區內三家以上之米店，經售政府配給米價，每石四萬六千。市民憑戶牌向上項米店購買，每人五升，每五天購買一次。各米店在戶牌上蓋章，同時註明日期，並將買出之米照戶牌上戶主姓名地址，塡入發票存根上，以備查考。並由區公所通飭保長副保長輪流檢查各該保內之米店，以資監督。擔任檢察任務之保長副保長，由區公所出具證明文件，以杜假冒而免流弊。是項辦法經決定於明日正式開始實施。

宋院長昨晨晉京
彭徐二部長同行

行政院宋院長子文，糧食部部長徐堪，中宣部部長彭學沛，昨晨九時同機由滬晉京。

中監委員吳稚暉氏昨下午四時由京乘車抵滬。

又新疆國大代表一行，日前赴杭遊覽湖光，業於昨晚八時由杭返滬。

上海之五年計劃
市區北至太湖南至乍浦
住宅區容居民千五百萬

【大美晚報訊】市政府刻正邀請八位建築師與工程師，期在五個月內，完成一新上海建設圖樣，並假定上海爲一容納一千五百萬居民之大都市，該項圖樣之起草，將作爲建設新上海五年計劃之參考。將來全市商業中心區，須擴展至南市之南端，現有南市區之中世紀式建築，應全部拆除之，達到該項目的，政府與地主間之糾紛及困難，當然甚多。漢口路加以放闊，成爲全市第二流大道，跑馬廳之一部分改爲公園，另一部分劃爲新市中心區。全市一千五百萬人口，應有相當數量之公園，爲增進市民健康之場所，離市較遠公園，面積逐漸增大。上海郊區面積，將擴展甚大，北至太湖相近，南至杭州灣之乍浦附近。市區主要工業建設，位在吳淞附近之蘊藻浜，主要港口位在乍浦，住宅區一部分在浦東，但百分之九十的浦東地區，將劃爲農作場所。在該項建設圖樣中之上海市區及郊區面積，將約一千五百萬人口之住宅區，佔地不到全市面積百分之十，新建築所在地，幾全在目前未經開發之處女地帶，市區及郊區雖然遼闊，但有近代交通設備，將無虞其有不便之處。

修路等工程費 財局籌撥中
核准總數八萬萬元 半數已撥半數待發

【本報訊】邇來滬市陰雨連綿，低凹之處，積水成患，行人車輛均感不便，市府極爲注意，早飭工務局修疏各河道，改換大水管，及加高一部份極低窪處路面，所有工程費原核准者爲八萬萬元，日前已撥給工務局四萬萬元，作趕修之用。惟本年霉雨季節較往年爲劇，財政局有鑒於此，特從速籌劃餘款四萬萬元，撥交工務局應用，以便早日完成是項工程，而利市民。

鄧穎超女士 昨拜會吳市長

中共代表周恩來夫人鄧穎超女士，於昨日下午二時半至市府會晤吳市長，略談十餘分鐘即辭去。據悉鄧女士至市府係普通拜會性質云。

日僑房屋五十七幢 撥給各機關應用
房配委會昨議決

行政院分配各機關房屋委員會，昨日下午三時由吳主任委員國楨，主持召開例會，到有各委員及秘書等，即席通過議決案如次：㊀撥將日僑撤退房屋五十七幢撥配各機關及文化團體，即發許可證，惟必須俟日僑撤出後，方得居住。㊁核定合格機關及文化團體計十餘起，關於已得房屋分配者，如松江鹽務管理署，社會部社會服務處，上海婦女工作委員會，最高經濟委員會，農林部上海辦事處，及美國新聞處等內中除有九機關每單位得分配兩幢外，其餘均以單幢計算，已核准分配者，記者公會亦列入在內。㊂又該會前以處理分配糾紛案件甚多，曾請地方法院調派高級幹員一名協助處理，茲法院函復派蔣應約推事來會協助。

上月份勞資糾紛 解決者一四六件

據社會局勞工處消息：本市六月份勞資糾紛共二〇二件，調解成立者一四六件，在處理中者五六件，已移本月份繼續調解云。

滬童軍護送義民抵滬
沿途備嘗艱苦

上海市童子軍戰時服務團團員錢冬秀，古楓，陳季堂，張英等，於月前由渝乘木船護送義民來滬，抵漢後因江潮陡漲，木船無法繼續行駛。經行總漢分署於前日撥乘美登陸艇，載全體義民駛滬，沿途備嘗艱苦，卓見童子軍勇毅助人之精神云。

不堪用之人力車 九月份檢驗時將加淘汰
公用局表示

【本報訊】本市人力車商業同業公會，日前呈請市府及有關當局，要求暫緩實行減少人力車輛數目。記者爲求明瞭當局對於此事處理實情起見，昨特趨公用局訪問。據悉：該局在未接得行政院明令前，仍當照原令實施。定於本年九月份檢驗換照時實行淘汰十分之一，凡殘敗不堪再用者，先行廢除。新人力車照會，業已決定暫緩發給。

鄭洪年判徒刑八年
潘達戴英夫等昨續審訊

僞華中鐵道公司總裁鄭洪年，昨晨已經高院宣判處有期徒刑八年，褫奪公權十年，全部財產除酌留家屬生活費外，沒收。鄭逆聆判後，連呼不服，將向最高法院聲請覆審。又昨晨高院宣判貝當路敵憲翻譯王明遙，金連生，各判有期徒刑十五年。吳泉根，喬書林，各判十二年。又代敵製造槍械之倪鑄甫，林益富，各處有期徒刑三年，褫奪公權三年。

潘逆於審詢時之強作鎮靜態度

又高院昨二度審訊僞滬西特警署署長潘逆達，並傳潘逆三省夏逆仲明，及被告人張志瑋，陶桂松到庭作證。潘對其所作各罪行猶竭力狡辯，庭諭改期再訊。又高院昨並提審僞上海市教育局長戴英夫，及第一區公署教育處副處長譚天凱，戴譚兩逆，對在僞職時期強迫青年受日人教育及實施奴化思想均加狡辯，亦經庭諭改期再訊。

中國應爲和會邀請國 外交協會嚴正表示
分電王外長錢大使 堅決要求據理力爭

中國國民外交協會上海分會，對於蘇聯外長莫洛托夫反對中國爲和會邀請國，認爲失態。不僅無以對中國之深厚友誼，亦且撕毀盟國間之信義，雖經英美一再抗議，終未獲同意，至表遺憾。刻正草擬電文，分致美英法蘇等國，促其重行考慮，並電南京總會暨王外長及錢泰大使，作嚴正之表示，堅決要求據理力爭，以尊重中國之地位云。

遊行毆人成傷案 四被告昨晨審訊
分別交保收押定期再審

六月廿三日在歡送所謂「人民代表」大遊行中發生之兇毆武劇，業經地檢處提起公訴。昨晨由吳昶昌推事升第一刑庭開審。被告徐阿毛等延請沙千里，朱紹文，徐佐良三律師出庭辯護。告訴人張庸等並附帶民事起訴延有端木愷，鄂森，監家怡，趙祖慰，俞傳鼎五律師均準時到庭。九時四十五分開庭，首提被告徐阿毛，朱講生，刁敏之，阮光裕，詢問年齡籍貫後，由檢察官起立宣讀起訴書云：「徐阿毛，朱講生，刁敏之，阮光裕等妨害自由綜駁一案，業經偵查終結，認爲應行起訴。被告徐阿毛……等於廿三日因「人民代表」馬敘倫等晉京請求和平，參加列隊遊行，經河南路林森路及西藏路青年會門口，及復興公園等處，因被告人余晉榮，何學淳，張庸散發傳單，被告徐阿毛，朱講生，刁敏之，阮光裕等將其毆打成傷，並將被害人各以繩索反綁，跟隊遊行，復在復興公園將張庸等囚入卡車。……此等非法行爲，實犯刑法第二七〇條第一項之罪行，提起公訴。」繼即由吳推事個別提詢各被告，首爲

徐阿毛 據供：廿四歲，中紡第一毛織廠做工，是日參加遊行擔任糾察。（問）你們爲什麼要遊行？（答）爲要求和平歡送「人民代表」。（問）爲何原告說你毆打，並指出在靑年會門前打的？（答）原告認錯人，我根本連靑年會在那裏都不知道。（問）如何會被抓住？（答）大會完畢後，我乘三輪車回廠經過古拔路因手上有糾察臂章和糾察棒，被不知姓名青年喊住，扭到警局。次提

朱講生 據供：廿九歲，在曹家渡復興衣校當教員，參加小學教師聯合進修會，每星期日在育才中學開文藝晨會，六月二十三日到會後，臨時決定將會議延至下星期，立即開隊參加遊行，目的在希望停止內戰，要求和平，歡送「人民代表」。對打的事情完全不知。（問）你怎麼被抓。（答）出公園門口，見一大卡車，聽說開滬西去的，我就跳上去乘便車，豈知車開到泰山分局，我身上佩上糾察徽章，宋分局長叫我下去談話，即便拘押。（問）公園內會否公審「特務員」？（答）只聽見說。（問）你卡車上有否身上被「寫字」的人？（答）沒有。（問）你在公審時担任看守嗎？（答）沒有。（問）你在南京西路與青年會打人抓人嗎？（答）我在隊後，一些不知道。庭上乃提

刁敏之 據供十九歲，聯華商業補習學校二年級學生，是由「上海學生爭取和平會」通知直接往北站歡送「代表」，我的職務是貼標語。（問）如何被捕？（答）我在復興公園內拾得一照相兜，欲找負責人送還，還覺無着，適見有一輛卡車，認爲負責人在車中，即跳上車子，而是時車子亦立即開動，到泰山路分局遂被帶入局中，（問）原告身上被人寫「特務員」「壞蛋」字樣，你看見嗎！（答）看見，但字跡看不淸，惟見墨黑一團。庭上乃謂：散發傳單人很多，爲何獨抓你一人，跳上卡車，馬上就開，也無此巧事。刁至此無法狡辯，乃手提二童子軍乾糧袋呈庭上稱：以此可證明是兩袋乃爲是日放標語者。庭上謂：此袋也可放其他東西，不能成立爲證據。又問：你們抓住的幾個人，最大理由是散發傳單，擣亂隊伍，你知道他們散的傳單裏講點什麼？（答）反對內亂要求和平。（問）既然你爲和平，他也爲和平，是一樣的要和平，則他們散發傳單，不能稱之爲擣亂行爲，尤其散發傳單，不能稱之爲「國特」，刁聆語面紅耳赤，連稱是，是，是，年紀太輕，年紀太輕。庭上乃再傳

阮光裕 據供十八歲，格致中學初中三學生，參加遊行回來，經過青年會過去看球，不知如何給他們抓到警察局，到現在我不知道爲什麼原因。

告訴人張庸等供述毆辱經過

庭上繼乃傳原告訴人張庸，供年二十九歲，上海人，在青年會食堂辦事。那天吃午飯，在閱書館看書，有十幾個「糾察」湧上樓來，說在青年會上發傳單，不問情由，將司機毆打，我上去解說，就說我是「國特」。徐大毛等將我推下樓來，用繩反綁且打且走，至馬浪路林森中路，看見林漢達高聲稱：他是「國特」，我們捷奔他，就將我們上衣扯掉，以紅漆在我胸口寫「特務」二字，並用拳捉打我，以至此張庸將受污之上衣汗馬夾上衣，及撕破之西裝褲呈庭。繼稱：後來就將我推上卡車，在復興公園有十九人看守。林漢達立在車頂，高聲稱：「國特」應該公審，各位意見如何？下面即有人附和「公審」，並分兩種說法，第一處死刑，第二打。結果我又被一頓亂打。後幸有警局派人來保護，始克被打死。在南洋醫院住了二天，至今傷勢未愈。第二告訴人

俞晉榮 稱：年十七歲，在中華職業學校讀書，我在六月廿一日參加反內亂遊行後，因爲尙留有六百多張傳單於廿三日那天，乘到遊行，認爲大家是要求和平，故想趁此機會將此多餘傳單發掉。結果在南京東路被二十個工人抓住，由徐大毛喝令打，將頭部腰部打傷，復被拉上遊行宣傳卡車，我發覺是自動的，我是一個學生，不知派別，但求和平，後至青年會又見一光頭西裝的人從青年會推出來，上另一輛卡車。到復興公園，有一個總指揮着的人要公審我們，結果警察來了，方告脫險。再詢告訴人

俞學淳 年十八歲，福州人，在中法中學讀書，那天在林森中路一三五號家中，有人來說我散傳單，抓我綁了就走。到馬浪路口，有一總指揮說，他是「特務，搜！」於是我的鋼筆日記簿都搶了。至此推我上車，在我背上寫字。車上已有二人，後又上來二人，都被寫字，直赴復興公園，那總指揮要公審我，有人說打死他，處死刑，幸警察來了，總指揮將我推在車頂上說，現在不審了，不過大家認淸楚，以後不可再讓他們活動。後來聽人說這總指揮叫林漢達。至此證人

顧欽樑 到庭稱：那天在青年會門口見一指揮章的人在說「寧波口音」「青年會內有國特」，衝上去，包圍了抓下來一個便見徐大毛等上去，不久拖一光頭西裝的人下來，他們也抓住了我，我說是參加反亂同盟的，「國特」但摸了我一下，因爲身上搜不出什麼東西，才放了我。我回大同照報告，至古拔路見徐大毛等個究竟，後去復興公園，見有一乘了三輪車去泰山分局，在看守所轉到靜安寺捕房轉到。一見許多人打一光頭西裝的人，內有一小孩，因身材矮小，蘇音尖銳，在旁叫打，故容易認識，待隊伍經過後，乃將他抓住云云。

沙千里 等起立稱：此案於今晨始接被告委任，尙未看過案卷，亦未與被告接談過，故對是案經過不詳，無法辯論，請求延期再審，並請將各被告交保。庭諭徐大毛朱講生交保不准，還押看守所。本案定於十六日上午再訊，時已十二時廿五分矣。

台糖配售經過
—宋以信氏談—

本社記者欲明瞭台灣糖業公司配售經過，及數月來食糖上漲原因，特走訪該公司協理宋以信氏，承告詳情如下：台糖公司於五月一日成立，當時由台灣運滬食糖，計有五月九日由海湘輪裝運之二千噸，五月十六日由海粵輪裝運之二千五百噸，五月廿四日第一期按申購數量，悉數售出廿號中砂九百噸，當時市價爲每市擔七萬另五百元，該公司售價六萬六千元。五月廿九日，第二期按申購數量悉數售出廿號中砂一千三百噸，價仍爲每市擔六萬六千元，市價仍爲七萬元左右，六月六日第三期按申購數量悉數售出二十號中砂一千一百噸，價爲每市擔陸萬六千五百元，市價甚爲平穩。六月八日又賣出二十二號中砂三百噸。以上到貨，共計四千五百噸，售出總數共計三千六百噸，實際數量，僅餘九百噸。六月九日海湘輪裝到一千五百噸，當即撥一併拋售，於六月十四日第四期開售時，申購數量竟達四千五百噸，超過所存總數量甚多，而該公司因特殊運輸情形，對於後批來貨到期，實無把握，除糖果工廠及消費合作社仍照申請數額全數供給外，對於寄商乃根據以往三期申請之額，平均核減，售出九百噸。而在六月八日以後新成立之糖行，均被拒絕售給，以此維護以前登記之寄商權益，而杜投機倖進之途，且事實上因新糖行所廣登記調查等項手續亦未及在極短期內辦妥，糖公會方面亦認爲妥善，當時市場價格即早被糖行擡至八萬一千元。該公司爲維護國家利益而免糖商暴利，乃不得不將價格酌予提高至每市擔七萬三千元，不意少數糖行心猶未足，從而又將糖價互擡高達十萬元以上，公司方面曾公開警告如糖價再擡，不得已時，將取直接拋售方法，壓平市價，蓋所以不願將少數存糖悉數售淸者，其理由：㊀爲到貨不繼。（二）爲將存糖全數售出，則該公司完全失去拋售力量，將益爲投機者之操縱，勢必束手無法。乃於六月二十日臨時採取應急辦法，用捐客爲居間，向市場直接拋售。該公司旋於六月廿三日獲台灣來電，悉台糖已有裝船確期，乃有拋售路貨之舉，於六月廿四日開售第五期食糖，盡量供給，除將現貨悉數售出外，其不足之數配以路貨共計售出四千餘噸當時市場現貨價爲十一萬七千元。公司乃開現貨九萬八千元，路貨九萬五千元。六月廿九日現貨棧單又高至十二萬三千元，路貨爲十一萬三千元，此種不合理之漲價，究屬咎歸於誰，實屬萬惑不解云。

丹陽旅滬同鄉會 理監事由大會選出

丹陽旅滬同鄉會前開會員大會選舉韓景琦。馬如麟。余的忱，裴元鼎，劉芥民。鄭漢卿，劉哲民，吳文華，馬楠庚，張丹子，談中美，王杲卿，曹炳輝，董永年，吳成傑，張帥，裴延九，馮玉章，王錦文，董肯齋，談金福，梅德元，王鶴齡，王軍生，錢仲禮等二十五人爲理事，林我朋，朱崙生，王志遠，吳伯溪，吳鳳梧，吳薇蓀，余伯平等七人爲監事云。

疫勢有增無已 昨患者一〇一人 突破以往紀錄
—第一傳染病院加蓋流動房屋—

九日本市患霍亂者一〇一人，死亡者七人，連前共計患霍亂病者一五四四人，死亡者一〇二人。天通庵路三二二號市立第一傳染病醫院，昨已加蓋流動房屋二所，房頂作半圓形，紗窗地板空氣光線極合衛生。查現有公私立醫院可盟置霍亂病床者僅一千三百餘張，疫勢仍有增無已，防疫委員會亟盼各界熱心人士，捐助院址，藥品器材，如有醫師願意擔任醫務工作，尤爲歡迎。江灣陸軍醫院，已允另闢一部，專收患霍亂病人，可容二百人，惟因缺乏器材醫師，尙未着手進行。

楊樹浦路電車出軌

【本報訊】行駛於楊樹浦路之八路電車，昨日下午七時許，在平涼路口突告脫軌出軌，時乘客擁擠，一時未能修復，以致電車阻塞於途，後經公司將出軌車輛拖進廠中，九時許始恢復行駛云。

市府交響樂團今演奏

上海市政府交響樂團，每星期三六演奏會，定今晚八時半照常在逸園舉行。節目有傳奇曲等七支，及阿特拉斯教授小提琴獨奏云。

陳季國畫刺綉合展

浙東名畫家陳松平氏，精研花鳥，獨標新格，近攜其傑作百餘幅，及其夫人李明月女士之名綉來滬，定本月十二日至十六日，假八仙橋青年會二樓雪廣堂，公開展覽。

六十八年來雨量新紀錄
連日霉雨達一九三公厘

本市連日霉雨連綿，市民咸感不便，記者昨特往訪中央氣象局上海氣象台長鄭子政氏，據告：連日大雨，均因季節關係，往年霉季大約均在五月下旬至六月上旬，而今年因季節落後，本市至七月初旬始入霉季，據該台紀錄，本市自入霉以後，從本月一日迄昨（九）日止，其中僅五日與八日未雨，其餘七日迄在霉雨狀態中。且二日晚間至三日下午二時突然大雨傾盆，二十小時之間，雨量達八三，一公厘，造成六十八年以來之新紀錄。查本市自六十八年來，七月份雨量總平均爲一四六公厘，（計五，七五寸）而本年七月下雨僅七日已達一九三公厘，（計七，四九寸）超過歷年七月份雨量總平均達四四公厘之多。至本年七月雨量增多原因，因季節落後，霉多雨所致也。又本市氣壓業已轉高，今日可望放晴云。

中美農業合作團 昨在京開始研究
今後四個月內分五隊赴各地考察
診斷病狀以謀增加生產提高品質

【聯合社南京九日電】中美農業技術合作團，今日開始研究，希望能擬具一種計劃，使中國民食無憂，同時恢復其主要農產品之輸出，藉以供給外匯，維持國家經濟，團員二十人，十八係美國農業專家，由美政府遴派，十人爲中國農業及貿易人材，由政府遴選。在今後四個月內，全團將分爲五隊，考察如何使國中增加農產，以謀

食糧自給

並向世界市場輸出各種貨物。美方團長赫契生係加州大學農學院院長，據稱，該團在中國境內足跡所到之處，均將加以攷察。各團員擬赴瀋陽及北滿，並望中共領袖與之合作，俾赴共軍解放區內，調查其農業狀況。該團除攷察中國農業技術之落後，診斷其病狀，並將擬具計劃，以改善中國出口貨物如桐油，絲，茶，地氈及漁業，並增加其產量。代表團將分爲五隊，每隊中至少有美國專家一人，會同中國團員，詳細考察其

產銷方法

該團將注重中國出口貨之品質，並使其標準化。過去中國及其他東方國家之出口貨缺乏標準，分別裝出之貨，品質殊不一律，以致推銷方面大爲困難。農業團主要問題之一，即在建議一種辦法，使紐約或倫敦方面向中國採購桐油地氈者，可確知其所購貨物之品質如何。每一調查小組中將有中美專家各一人，自南京分別出發，攷察中國目前之農業制度，一俟攷察完畢，將在南京或上海重行集合，準備

提出建議

據赫契生稱，農業合作團最急切之目的爲恢復中國農產品輸出，以取得目前急需之外匯，並確保其戰前所有市場。其次爲擬訂一遠大之農業生產計劃，使民食無虞匱乏。惟中國農民一向墨守成法，必須加以革新，此非短期內所能奏效，必須假以相當時日云。

證券交易所 經紀人登記開始辦理
申請者昨頗踴躍

本市證券交易所，昨日起開始辦理經紀人申請登記。該所籌委會在證交大樓底層，設處辦理登記事務。本市各銀行，錢莊，信託公司，證券號，以及個人，昨日前往索取申請表格者，頗爲踴躍。該項表格分爲個人及法人兩種，其登記時期，自昨日起至本月二十日爲止。此次辦理登記，辦法極爲嚴格，於登記完畢後，將由籌委會加以嚴密審查，并呈報財政經濟二部核准註册，給予營業執照，并須繳納保證金分償券股票兩種，每種爲五千萬元。其中百分之四十須繳納現金，其餘准以有價證券或房地產充之。又凡曾在本市經營證券業務五年以上之外商，合於營業細則之規定者，亦可前往申請登記云。

中紡巡導團今啓程赴青
該公司趕織卡其布五十萬疋十底交貨

【本報訊】國營中紡公司對於各工廠之調查與改進，有巡迴視導團之組織。該團已視導本市工廠完畢，定今日（十日）啓程赴青島，視察該地工廠，然後赴天津。又聞該公司除平時紗布出品外，近趕織卡其布五十萬疋，須於十月底前交貨。（努）

各國需要我土貨十六種 中行貸款鼓勵外銷
海關統計進口貨數額驚人 與出口貨成二十與一之比

茲據海關正式統計，本市出口貿易與進口貨之比爲二十對一。此一驚人漏卮，已引起各方之致重視。惟據出口業方面消息，歐美各國對我國土產之進口，亦迫切需要，該業已接得各國商人來電需購之我國土貨，計有茶葉，桐油，大豆，高粱，駝毛，豬鬃，生絲，牛羊皮，苧蔴，薄荷，手工刺繡，調味品，珍珠寶石，植物油，地毯等十六種，歡迎我國商人前往交易。現政府當局爲挽救工業危機，已決定獎勵出口貿易，鼓勵商人採辦土貨，大量出口；並爲使出口資金靈活流通起見，已實施結匯補救辦法。中國銀行亦正當出口商可憑國外出售物資證件，向中國銀行申請結匯。中國銀行即憑此證作貨予折合之貨價，以資週轉云。

昨日商情概述

▼**給赤低後回堅** 給赤在美鈔虛軟中，人心平疲，市勢盤旋不振，晨開由一九〇豎至一九〇萬五。嗣中行以一八八萬五配售一二條，黑市亦跟低至一八八萬五，午收銀樓稍略吸及補空活躍，稍見回升，終站一八九萬五。午後銀根鬆動，吸戶不弱，價回至一九一萬元。

▼**美票初疲後堅** 外幣美鈔仍二〇二〇未更，蓋貶值消息仍有傳說，人心虛疲，各方賣氣仍濃，初由二三七〇即低至二三二〇元，嗣因空方抵補價又回至二三八〇元。下午銀根見寬，收吸頗有，價升至二千四百元爲二四五〇元，比前市稍升。港幣平定不動。

▼**外股突告猛降** 外股證交開業後上市未有把握說，人心恐慌，供多求少，行情突再猛降。怡紗跌五五〇元，英聯降三五〇元，會德豐猛跌二千五百元，業廣怡啤各小一百，航業紙業均小五十，鋼業趨平。

▼**債市又見俏勢** 統一公債市況，以空方補風未息，並銀行帮見低有吸，行情疲後上升，甲乙種最初成交價一八〇元，後即步步升至四〇〇元至六〇〇元，丙種開市六二〇元，一度稍低外爲七百八九十元。丁種四七〇元做開，戊種一五〇元亦有授受，均比前市小升三成半，至三成半以上。

▼**華股昨多激軟** 華股傳工廠用電將以煤斤交換，人心激虛，買戶平淡而吐售頗有，市勢堅後回落。

▼**絲市一致報疲** 廠絲因金價下挫，人心虛軟，市勢報疲。惟綺里干經喊價未更，人造絲亦接踵下挫，各檔貨回小四萬至七萬元。綢緞因廠方供應量激增，供求平衡，市勢欲振乏力。

▼**米市場未做開** 南北米市場，昨日仍未有做開，場內氣象蕭條。行號客代表到場者較前僅及三分之一，人心恍惚，客貨登記頗告絕跡。

▼**日用品仍萎疲** 日用品市況昨日仍萎疲不振，號客納胃不暢，大都嫌價高不納，因此各擋貨去化疲滯，市勢呈疲態局面。肥皂以鄉莊帮稍有收吸，市勢稍見生氣。洋燭火柴，欲振乏力。

▼**紗布續告下降** 紗市續告下降，客帮納胃呆滯，以致買戶觀望，人心軟化，各紗一致降落。棉布客帮交易寥寥，僅門莊蓬低略有收進，市價仍呈平疲。

行情表
七月九日 單位法幣元

▼金銀

給赤開盤	一·九〇〇·〇〇〇
最高	一·九一〇·〇〇〇
最低	一·八八五·〇〇〇
午後價	[illegible]
飾金	[illegible]
紋銀	[illegible]

▼利率

中央銀行利息掛牌 重貼現（千元）	六角
拆款日拆（千元）	五角
錢業公會掛牌拆息	五角
暗拆息（每千元）	一角九分

▼外匯

中央銀行外匯掛牌 美匯（出）	二·〇二〇
（進）	一·九八〇

▼外幣

美票開盤	二·三七〇
最高	[illegible]
最低	二·三二〇
午後價	[illegible]
港票三〇年	[illegible]
港票三六年	[illegible]
港票三七年	[illegible]

▼公債（出）

統甲	[illegible]
統乙	[illegible]
統丙開市	[illegible]
最高	[illegible]
最低	[illegible]
最後	[illegible]
統丁	[illegible]
統戊	[illegible]

▼華股（出）

永安紗廠	[illegible]
美亞綢廠	[illegible]
景福	[illegible]
勤興	[illegible]
新光	[illegible]
新亞	[illegible]
中法	[illegible]
信和	[illegible]
大中華火柴	[illegible]
內衣	[illegible]
中紡	[illegible]

▼外股（出）

怡和紗廠	[illegible]
業廣	[illegible]
英聯	[illegible]
會德豐	[illegible]
怡啤	[illegible]
鋼業	[illegible]
紙業	[illegible]
航業	[illegible]

▼米糧 ▼食油 ▼麵粉 ▼雜糧 ▼燃料 ▼日用品 ▼棉花 ▼棉布 ▼棉紗 ▼呢絨 ▼廠絲 ▼人絲 ▼綢緞 ▼棉織品 ▼木紗 ▼染料 ▼桐油 ▼工業原料 ▼茶葉 ▼捲煙 ▼南北貨 ▼食鹽 ▼食糖 ▼西藥

[illegible]

覺悟

夜

余歡

夜幕遮蓋了西落的夕陽，
黑暗迷漫着四週的天地；
月亮怕羞地躲在雲堆裏，
讓小星點綴寂寞的晴空。
☆ ☆ ☆
夜風裏飄來了一曲琴聲，
是誰奏着動人的小夜曲；
我無心諦聽這世界名曲，
那聲音引起我回憶初戀。
☆ ☆ ☆
一陣心酸被湧起在心邊，
我悼惜那逝去的好辰光；
今天我不再把黑夜留戀，
讓希望放在來臨的明天！

郵局

—街頭漫步之一—

鉏東

到了E城，我急忙上街找尋郵局。

這是一段比較熱鬧的街道，來往的人很擁擠，經過了兩次的詢問，走過了重又走回來，才找到了這門口有着特別標記的——一個巨大的綠色郵筒的郵局大門。

一進門便覺得鬧鬨鬨的，我無暇細看，把我寄給家裏和朋友們的一些信件仔細的封好，貼上了郵票，鄭重地投入郵櫃之後，然後才如終完了一件勝業似的，鬆了一口氣，舉目向四周圍觀看。

E縣在過去的歷史上，是有着繁華的一段光榮史的，可是時代的遷移，現代交通綫的變更，使他漸漸成爲不重要而日趨冷落，然而在大江北岸，還不失爲一大城市，戰後更因蘇北一帶，到處紛擾，更成了流亡人的避難所，據說有十個流亡縣政府和縣黨部設在這裏。流亡人民總在十萬左右，有人曾比之爲大戰中的倫敦，所以近來人口增加了不少，但是人口雖多，卻不能挽救E城商業的衰落，因爲們是早已失去了購買力，只要看到各處大小商店，都以大減價大拍賣相號召，門口還是冷落得「門可羅雀」，就是明證，然而郵局的業務，卻因此熱鬧了許多，他們大都關心着家鄉，請托着親戚朋友，信件就無形中增加了許多，郵局的工作，也就緊張了不少。

那右邊圍着一大堆的人，都在寄掛號信快信，一個青年的局員，很有些應接不暇，他振筆疾書，用複寫紙寫着潦草的回單收據，受着人們的催促，但是一批人走了，一批人又補了進來，相反的，這坐在中間的賣郵票的中年人，卻好整以暇的也不管人們的着急，慢慢的一個個仔細的收錢發貨，然而還發生了錯誤，一個購票的人，說他零錢沒有找，但他卻說已經找了，自己沒有拿，經過了旁人的勸說，才免去了一場紛爭，這客人以「一二百塊錢也發不了財」作爲收場，卻又引起了他的大發牢騷：「陳公博才發財呢！要發財做漢奸去，現在天曉得，用不及」！這時正是蘇高院審奸新聞傳播得最熱鬧的時候，他很自然的引用了，博得旁觀者的笑聲不少。

左邊是匯兌處，一個年紀較大的局員，道貌岸然，他管匯款的付取，對面則是一個年輕的女職員，她穿着整潔的服裝，架着近視眼鏡，在辦理匯款的兌出。一些「匯款還沒有到」「匯費不夠」的交涉之外，他們忙着收錢付錢前匯票，這兩位職員，親切如父女，互相照應着，我想他們這種工作，到是很有意義的。

我不願再擠在人羣中多看下去，向外走去，卻看到靠近大門內還有幾個人在圍着觀看什麼，這是我進來的時候所沒有注意到的，走近一望，原來是一個代人寫信的，他以一張長桌，一條板凳，佔了這重要的地方，方便着不認識字的人，看他的樣子，也實在潦倒得可以，一件千補百衲的長衫，證明着他的讀書人的身份，年紀總在五十開外，黝黑的臉，稀疏的鬍子，焦黃的牙齒，十足地表現出一個「老槍」的架子，他的筆在忙着，一面還不住的和托付人談話，他寫得很快，一筆不正規的行書到也寫得不壞，只是內容卻不免有些纏夾不清，好在他的托付人是不管這些的，他寫好了便讀一遍給托付人聽，使得托付人滿意了，付了代書錢，他還指示着怎樣買郵票，怎樣寄掛號信，一面又接受了另一個人的托付，每封信代價五百元，信封信紙都由他供給，我看他生意到還不錯，也許這一天恰巧是星期日所以更忙些。他的樣子，使我想像着他年輕的時候，是怎樣的一個斯文的公子哥兒，因爲家庭的暱愛，環境的引誘，使他走上了墮落之路，中年之後，只落得如此下場，幸虧靠着過去讀的幾年書，爲了歷史的關係，由郵政當局的默許，取得了這特殊的地位，以維持他必需的消耗，我很想同他閒談一回，聽取他過去的多變動的身世，但看他忙碌的工作，終於沒有機會和他親近一下。

在門外靠街，還有一個他的同業，年紀較他輕些，同樣的一件破長衫，一付老槍面孔，似乎地位資格都還夠不上他的老前輩，所以生意也比較冷落了。

我離開E城，已七個月了，我很懷念着，更懷念着這會代我收發信件的郵局，除了這蝶多言的中年的售票員，那兩個父女般的混文雅爾的匯兌處的兩個職員之外，更値得我懷念的，卻是那一個老槍面孔的，穿着那一件千補百衲的長衫的代書人。

三五，六月下旬初稿
七月二日謄正

文藝的偏嗜

—文學欣賞之一—

張禱

記得從前看見過一篇文章，談到文藝上的一種偏嗜，某個作家對於某種事物，發生了興趣，因此他抒寫的對象有了偏嗜，在他的作品中，處處表現出來，久而久之，使他得到獨特的成功之路，就是說造成了他的獨特的風格，例如宋詩人謝逸吟蝴蝶詩三百首，人稱爲「謝蝴蝶」，又如清詞人沈傳桂，詞中愛用夕陽字，人便稱爲「沈夕陽」，其中尤以宋詞人張先爲最甚，張兄平生的綽號最多，因爲有了「雲破月來花弄影」句，就有了「雲破月來花弄影郎中」的綽號；又因爲他有「沈恨細思，不如桃杏，猶解嫁東風」的詞句，於是有了「桃杏嫁東風郎中」的綽號；有「斷鐘殘角，又送黃昏，奈心中事，眼中淚，意中人」的詞句，於是更有了「張三中」的綽號；而他最爲人所知的要算是「張三影」了，這是爲他的詞中寫影子寫得最多最好，尤其是這三句最有名：「雲破月來花弄影」；「嬌柔懶起簾壓捲花影」；「柳徑無人，墮飛絮無影」，其餘如「中庭月色正清明，無數楊花過無影」「風暖馬嘶聲碎，更日高院靜花影重重」，「那堪更被明月，隔牆送過秋千影」，每一句都能給予我們一種簇新的印象，可以說是寫影子的專家，這種的成就就是他有了一種寫影子的興趣，影子成爲他愛好抒寫的對象之一，愈是愛好抒寫，愈是體察得周密，自然愈是寫得深刻，寫影子已經成了一種偏嗜了，以此類推，如「楊炯之爲文，好以古人姓名連用，如「張平子之略談，陸士衡之所記」，「潘安仁宜其陋矣，仲長統何足知之」，號爲「點鬼簿」，駱賓王好以數對，如「秦地重關一百二，漢家離官三十六」，號人稱爲「算博士」，楊駱兩人，或好以古人姓名連用，或好以數對，也無非是各人的一種偏嗜，而因之養以造成了他們的文章之風格的，所以歷來古人所爲文，每有警句，例標美名，詩詞中尤以詠物詩爲最平時閱書所徒，輒錄及之，或亦爲愛好文學者一種「偏嗜」吧。

謝蝴蝶「逸」—江南日晚午風細，相逐賣花人過橋。
張孤雁「炎」—寫不成書，只寄得相思一點！
王桐花（漁洋）—郎是桐花，妾是桐花鳳。
況螳螂（蕙風）—郎是螳螂，妾是夜來香。
祁魚蝦（珊洲）—昨夜東風吹雨過，滿江春水長魚蝦。
韓蝙蝠（昌黎）—山石犖确行徑微，黃昏到寺蝙蝠飛。
杜鬼魅（子美）—文章憎命達，魑魅喜人過。
高白燕（文良）—有色何曾相假借，不粲仍恐太分明。
賀雨子（方回）—試問閒愁都幾許？—一川烟草，滿城風絮，梅子黃子雨。
夏江城（寶松）—雁飛南浦砧初斷，月滿西樓酒半醒。
劉夜坐（洞）—劉多灰漸冷，坐久床成痕。
張春水（郝夏）—荒橋斷浦，柳陰撐出扁舟小。
劉曉行（一止）—曉光催角聽宿鳥，未驚雞先覺。
趙倚樓（嘏）—殘星數點雁橫塞，長笛一聲人倚樓。
張了却（翥）—西風了却黃花事，不管安仁兩鬢秋。
沈鱸魚（瘦狂）—西風十里松江路，不爲鱸魚不肯歸。
瘦鶴（子山）—坐帳無鶴，支床有龜。
陳紅影（衍）—一簾紅影不分明。
邵半江（文敬）—半江帆影落尊前。
沈綠陰（劍知）—滿眼春波似綠陰。
三紅秀才（應子和）—兩岸落花紅；蠟炬短燒紅；風過落花紅。
三去詞人（顥齋）—雨後林塘收薄霧，落紅暗逐流波去。燕子飛來無一語，斜陽却送朱輪去。樓上有人調瑟柱，醞釀開過紅牆去。
三秋居士（吳松崖）—疏桐連夜雨，寒雁幾聲秋。蘆花湘浦雪，風葉洞庭秋。
鮑孤雁（當）—天寒稻粱少，萬里孤雁飛，不惜尤君庖，看山變柴暮，聽雨一蓬秋。
鄭鷓鴣（谷）—雨昏青草湖邊過，花落黃陵廟裏啼。
陳竹影（徽貞）—見他竹影橫窗，疏疏密密，總寫着個人兩字。
張臙脂（晉士）—南朝有井君王辱，北地無山婦女愁。
崔黃葉（不雕）—丹楓江冷人初去，黃葉聲多酒不辭。
王黃葉（萍）—黃葉下時牛背晚，青山缺處酒人行。
崔紅葉（瘦生）—爲愛吳江晚景，渡江斜陽相映，點水似桃花，無數游魚錯認，風定，風定，一樣落紅堆徑。
蘇縞檗（衡）—南陌踏青春有跡，西廂立月夜無聲。
管杏花（水初）—兩三點雨逢寒食，廿四番風到杏花。
李秋雁（叔棠）—偶聽弓弦驚窮寨，久疏箋字報平安。箏號急柱常辭鼓，琴有哀音未忍彈。
梁秋草（夢善）—馬散玉關肥首蓿，月明青冢冷琵琶。
鮑夕陽（以文）—馬上看山多倦客，溪邊掃葉有閒僧：遠引鐘聲雲外寺，漸分燈上酒家樓。
黎牡丹（美成）—月華蘸露扶仙掌，粉汗更衣染御香；燕銜落蕊成金屋，鳳蝕殘釵化寶胎。
祥酒帘（犧）—送客船停楓葉岸，尋春人指杏花村。
鄭鷓鴣（湛若）—舞愛王環飯翠袖，歌憐樊素轉朱櫻；飛瓊圓花乘朱霞，小玉瑛宮化紫烟。
吳好山（修齡）—雁將秋色去，帆帶好山移。
袁白燕（景文）—月明漢水初無影，雪滿梁園尚未歸；柳絮池塘香入夢，梨花庭院冷浸衣。
崔鴛鴦（珏）—暫分烟島猶回首，放過寒塘亦並飛；映霧乍迷金殿瓦，逐梭齊上玉人機。
奚燕子（盦）—珑梁來去，舊時王謝今何處，烏衣巷口斜陽駐；春社年年，憐然差地羽，綠水人家須記取，雙雙玉剪拋紅雨，芹泥覓得商量補，隔斷珠簾，花衣隅隅語。
劉二山（大台）—夜深常抱西湖臥，不及青山福分多！兩岸青山相對坐，一齊看我過江來。
紅豆詞人（吳綺）—把酒祝東風，種出雙紅豆。
三影和尚（寄禪上人）—夕陽在寒山，馬蹄踏人影。林深聞無人，清溪鑑孤影。塞江水不流，魚嚼梅花影。
得得和尚（貫體）—一瓶一鉢垂垂老，萬山千水得得來。
浪子和尚（惠洪）—十分春瘦緣何事，一掬鄉心未到家。
徐白雲（七橋）—（閒鋤明月種梅花）對漫掃白雲看鳥跡。
白騎少年（林庚）—李賀詩，「東家蝴蝶西家飛，白騎少年今日歸。」
無地起樓台相公（寇準）—魏野詩「有官居鼎鼐，無地起樓台。」
毛三瘦（稚黃）—月明背著陡然驚，不信我眞如影瘦。空閨寂寂念相聞，書來疊淡知伊瘦，鶴背山腰今一瘦。

此外，記憶所及，如陳簾鈎（延慶）許洞庭（棠），楊秋柳（鳳苞），梅河豚（聖俞），履霜（仲淹）以及白梅和尙等，手頭一時無書可稽，只好從闕了。

最後，再拖條尾巴，不僅在文學裏，就是在繪畫界，遠者不說，近的如近人豐子愷以漫畫名，而尤長於用疏淡的筆致描寫都市，「翠拂行人首」，「月上柳梢頭」，「簾外雙燕歸」等等詩境對於燕柳有一種特別的偏嗜，故豐中獨多燕柳，因有「柳燕」之號。

法言

在外台僑國籍處理

—由行政院制定辦法六項 呈奉國府核准公布施行—

司法行政部訓令各省高等法院院長及首席檢察官云：案奉行政院本年六月二十二日節京陸字第二八四一號訓令開：「查在外台僑國籍處理辦法，業經制定，呈奉國民政府核准備案後，由院公布施行，除分令外，合行抄發該項辦法，令仰知照，並轉飭知照。」等因，奉此，除分令外合行抄發原附辦法，令仰知照，並轉飭所屬一體知照，此令，附抄發在外台僑國籍處理辦法一份。

在外台僑國籍處理辦法

一，台僑自三十四年十月二十五日起，恢復中華民國國籍，應由外交部分電各駐外使館，請各該駐在國政府查照，並轉知其各關地當局查照。對日本方面，應由我國駐日代表，通知盟軍總部，轉知日本政府查照。對韓國方面，應由我國駐日代表通知盟部總部，並由外交部駐韓代表，通知美蘇在韓國之軍政府查照。

二，在外台僑，應由駐外使領館，（或駐外代表）立即依照華僑登記辦法，舉辦登記，經予登記之台僑，應發給登記證，並彙報內政部備案。前項登記證，有國籍證明書之效力。

三，在外台僑聲請登記時，應覓具華僑二人保證其確有台灣籍貫，其不願恢復中國國籍者，得向我駐外使領館（或駐外代表）爲不願國籍之聲明。

上項聲明，應於三十五年十二月三十一日以前爲之。

四，駐外使領館（我駐外代表）對於聲明不願恢復中國國籍之外台僑，應予許可，並彙報內政部備案，暨通知該僑居住國政府，在日本方面，應由我駐日代表，通知盟軍總部，轉知日本政府，在韓國方面，應由我駐日代表通知盟軍總部，並由外交部駐韓代表通知美蘇在韓國之軍政府。

五，恢復中國國籍之在外台僑，其法律地位與待遇，應與一般華僑完全相同，其在日本韓國境內者，並應享受與其他盟國僑民同等之待遇。

六，本辦法自公布日施行。

財政收支系統法及其他施行條例

國民政府七月一日命令，茲修正財政收支系統法施行條例公佈之此令。

財政部收支系統法

第一章 總綱

第一條 中華民國各級政府財政收支之劃分，配置，調劑及預算，依本法之規定。

第二條 財政收支系統分爲三級，一，中央，二，省及院轄市，三，縣市及相當於縣市之局，鄉鎭或市區，財政應分編單位預算，列入縣市局總預算內。

第三條 各級政府財政收支分類，依附表一，附表二之所定。

第四條 省與院轄市之財政收支，在完成或自治前，直接受中央行政，立法，監察之監督，在完成自治後，直接受本省市民意機關之監督，間接受中央行政立法，監察之監督。

第五條 縣市局之財政收支，在完成自治前，直接受省之監督，在完成自治後，直接受本縣市局民意機關之監督，間接受省之監督。

第二章 稅課

第六條 左列各稅爲中央稅，一，所得稅，包括分類所得稅及綜合所得稅，二，遺產稅，三，印花稅，謂交易憑證，人事憑證，許可憑證等證明文件依法貼用之印花稅，四，特種營業行爲稅，謂銀行，信託，保險，交易所及其他以法律規定之特種營業行爲稅，五，關稅，謂由海陸空運出國境之貨物進口稅，出口稅及海港之船舶噸稅六，貨物稅，對國內貨物及國外同類進口貨物依法應征之稅，七，鹽稅，八，鑛稅，包括鑛區稅及鑛產稅，

第七條 遺產稅爲中央稅，但中央應以其收入百分之三十分給縣市局，百分之十五分給院轄市。

第八條 營業稅爲省稅及院轄市稅，在省應以其總收入百分之五十歸所屬縣市局在院轄市應以其總收入百分之三十歸中央，

第九條，土地稅在省縣市局地方，應以其總收入額百分之五十歸縣市局，百分之三十歸中央百分之二十歸省，但省應以其土地稅之一部份補助貧瘠縣市局，在院轄市應以其總收入額百分之六十歸院轄市百分之四十歸中央，在土地法未施行之區域，契稅爲縣市局稅。

第十條 左列各稅爲市縣局稅，一，土地改良物稅，在屬地法未施行之區域爲房捐，二，屠宰稅三，營業牌照稅，謂戲院，旅館，酒樓，茶園，飯店，球房，居戶及其他依法應徵之營業牌照稅，四，使用牌照稅，謂無車牌照稅及其他因使用地方公有財產應徵之牌照稅，五，筵席及娛樂稅，

第十一條 凡中央稅，地方政府不得重徵，并不得以任何名目徵收附加捐稅。一切貨物稅均爲中央稅，地方政府不得徵收，并不得阻止國內貨物之自由流通。各級政府因改良及維持水陸道路，得對通過之舟車徵收使用費。

第十二條 各種稅法，另以法律定之。

第三章 獨占及專賣

第十三條 各級政府經法律許可，均得經營獨占公用事業，并得依法徵收特許費，准許私人承攬經營。地方政府所經營獨占公用事業之供給，以該管區域爲限，但經鄰近地方政府之同意，得爲擴充其供給區域之約定。

第十四條 中央政府爲增加國庫收入或統制生產消費，得依法律之規定，專賣貨物并得製造之。前項專賣爲中央獨省之權，地方政府不得爲之。

第四章 工程受益費（即特賦）

第十五條 各級政府於該管區內，對於因道路堤防溝渠或其他土地改良之水陸工程，而直接享受利益之不動產，得徵收工程受益費。前項工程受益費之徵收，不得超過各該工程直接與間接實際所費之數額，若其工程之經費，出於除借時，其工程受益費之徵收以除借之資金及其利息之償付淸楚爲限。本條工程之舉辦與工程受益費之徵收，均應經過預算程序，始得爲之。

舉證責任的普通原理

四 舉證責任的變換

（一）上述的第一個舉證責任——不能使法院信其事實爲眞實之危險——是固定而不會變換的，因爲法律的固定規定，從沒有聽得說是可以變換的。通常一國的秩序法，對於當事人的任何一方早已在事前把可爭的事分配定當；從還種的法規，每一個當事人，如對於不能使法院信其事實爲眞實而言，可以在事前知道那一個事實他在這個訴訟內有舉證的責任。時間到時，他即可以從這些的法規得悉這種事實是有待於他，並非對方，證明的；他們並非有時是他有舉證責任，有時對方有舉證責任；或，也許是他的，也許是對方的。對方與他，當然，輪値的對於他們的待證的事實加以證明（雖然在嚴整的訴訟法；這些證明的輪値，應在審理前明白規定，使各當事人爲於同一的訴訟理由，在不同的階段——不在同一的階段——作證明的輪値）；因此，如從每一當事人證明他的分配所得的待證的主張之輪値而言，我們也許。可說這是舉證責任的「變換」。但在實在意義，這個舉證責任可不「變換」的；因爲每一當事人，在事前已由法規派定他們待證的事實，這個的分派，不管訴訟進至那一個階段，總是固定不變的。

（二）但第二種的舉證責任——供給證料使法官滿意——是有這個「變換」的特性的，對於變方當事人，這個證責的種類是一樣的，但他也許（在同一訴訟的階段和對同一的爭點，和在同一的第一個舉證責任）一個時侯是在當事人的甲方，在另外一個時候在當事人的乙方——對方。無論那一方面的當事人，在事前是無法絕對的確定在那個時候，他有這個供給證料的責任（除在訴訟開始時，起訴者有第一個舉證責任的一方，可以知道有此供給證料的責任），或那個時候這個責任在他可以終止；或，——除開法律規定的推論足以對於特定事實效果的決定——使用何種證據這個責任可以解除或產生。所以，這個舉證責任，雖當事人的一方保持第一個舉證責任的不變優勢，雖是否能使法院信其事實爲眞實的危險仍未終止，是雙方轉値的互相變換。

上海地方法院

民事判決

案由	判決主文
馬利馬來哥他奧立佛司各脫訴關永康請求離婚	原告准與被告離婚 訴訟費用由被告負担
石克愛多亞培爾德勞訴阿拿山西利亞培德勞請求離婚	原告准與被告離婚 訴訟費用由被告負担
吳茂榮訴費丁高夫請求返還赤金	被告應返還原告赤金二十八兩 原告其餘之訴及假執行之聲請均駁回 訴訟費用由原告負担五分之一被告負担五分之四
女子商業儲蓄銀行訴黃懋嘉遷讓	原告之訴駁回 訴訟費用由原告負担
陸貴福時裝店訴上海商業儲蓄銀行確認租賃權	確認原告對於本市四川北路八百十一號店面房屋有繼續租賃權 訴訟費用由被告負擔
合記地貨行訴錢贈銀終止契約	原告之訴及其假執行之聲請均駁回 訴訟費用由原告負擔
朱保義訴成大米行等交屋	原告之訴駁回 訴訟費用由原告負擔
張淯濤訴陳有春等賠償	被告等應連帶賠償原告法幣二十二萬三千七百四十九元 原告其餘之訴駁回 訴訟費用由被告等連帶負擔
葉兆銘訴朱幹臣遷讓	被告應遷讓霞飛路六三七弄廿六號三樓房間 訴訟費用由被告負擔
李劍青訴孔廣根遷讓	被告應將南市王醫馬弄一百零二號熱水店交還原告。 訴訟費用由被告負擔
中國水泥股份有限公司訴余文雄償還公債	原告假執行之聲請駁回 被告余文雄應償還原告救國公債計票面法幣二十四萬九千五百元如經執行而無效果時由被告余錫品負責代償 訴訟費用由被告余文雄負擔
高善英訴張連告離婚	兩造准予離婚 訴訟費用由被告負担
元大行訴程永年遷讓	原告之訴及其假執行之聲請均駁回
老胡開文筆墨莊訴上海天平公司交貨	訴訟費用由原告負担
同安經租帳房訴楊錦泉遷讓	原告之訴駁回 訴訟費用由原告負担
金明德訴五福百貨公司拆除侵告	原告之訴及其假執行之聲請駁回 訴訟費用由原告負担 被告應將北四川路一三二二號店面一間交還原告 原告假執行之聲請駁回 訴訟費用由被告負擔

上海地方法院庭期表

刑事案件

案由	月日	時分	庭別
鄭守榮僞造文書	七月十日	上午九時	五
安天富等傷害	七月十日	上九時十五	五
陳培之毀損	七月十日	上九時卅分	五
嚴森柏贓物	七月十日	上九時四五	五
丁鴻茂侵佔	七月十日	上午十時	五
邵興法搶奪	七月十日	上十時十五	五
瞿連堂與應森楚等止約遷讓	七月十日	上午八時	九
金仁甫等與亞格福諾夫等遷讓	七月十日	上午八時十	九
湯得年與張秋庭止約遷讓	七月十日	上午八時廿	九
邊啓榮與上海四明銀行回贖抵押物	七月十日	上午八時卅	九
郁君拔與陳王武等確認租賃消滅	七月十日	上午八時四十	九
李鴻祺與馮長山等遷讓	七月十日	上午八時五十	九
長順雞鴨行等與美孚行撤銷書信	七月十日	上午九時	九
海斯俄夫干與海爾池遷讓	七月十日	上午七時五十	七
光華營業公司與丁祥明遷讓調解	七月十日	上午七時五五	七
方壽禾與沈炳珍終止租約	七月十日	上午八時	七
竺榮房與葉士根等交屋	七月十日	上午八時廿	七
廣泰經租部與范仲章等終止租約	七月十日	上八時廿五	七
華豐號與常記協記航運公司返還船租	七月十日	上午八時卅	七
背錦康與葉常青等交屋	七月十日	上八時四十	七

上海地方法院檢察處

起訴處分

被告	罪名
陳記根	吸毒等
郭士俊	傷害
張金山等	傷害
孫老二	竊盜
王炳金等	詐欺
章小官等	竊盜
陳阿根	竊盜
楊凱	竊盜
蔡鳴福等	傷害
沈汝林	竊盜
臧德昌	傷害自由
袁惠金	詐欺
王才根	恐嚇
顧永林等	鴉片
葉增鴻等	贓物
李扣小	竊盜
唐福來	竊盜
章益康	竊盜
徐錦昌等	詐欺
周紹卿等	偽造有價證券
姜阿梅等	妨害農工商
王品雲等	竊盜
江永南	竊盜
愛利克司米哈衣	恐嚇
孫萬冲	竊盜
劉錦祥	傷害
潘友金等	竊盜
潘偉仁	竊盜
鄒五六	竊盜
董成德等	詐欺
褚章根等	偽造文書
詹祖順	恐嚇
沈東生	妨害自由
黃精修	過失致死
翁魯文英等	鴉片
高琪榮	妨害自由
丁方正等	竊盜
葉千里等	鴉片

不起訴案件

被告	罪名
李貴良	竊盜
劉從德	竊盜
石水仁	竊盜
陳炳榮等	竊盜
張福生	竊盜
兪德福	竊盜
厲孝根等	竊盜
陳根林	侵佔
岳阿龍	竊盜
陳立章	竊盜
張餘寶	過失傷害
顧永春等	傷害
朱孫氏等	傷害
沈克恢等	傷害
顧陳氏	妨害自由
唐秀芝	妨害家庭
王明淸等	詐欺
錢炳根	贓物
竺合華等	傷害
向榮生	竊盜
吳志義	盜匪
嫦明珠	傷害
何遺昌	侵占
韋頓生	妨害自由
趙金元	傷害
兪洪達	公共危險
江天緣等	竊盜
彭光才等	傷害
陳正祥等	竊盜
呂沈氏等	妨害家庭
薛徐氏	公共危險
劉訓正	竊盜
劉李氏	傷害
林柏年等	竊盜
陳集成等	强盜
李繼餘等	傷害
周靡弟等	竊贓
朱王氏等	竊贓
步陳女	詐欺
胡樹森	妨害家庭
胡維啓	殺人
蕭公眉	傷害
喬文章等	毀損
陳凌氏	侵占
葛金生	竊盜
張發庭	公共危險
劉開塘等	竊盜
翁純	傷害
王小毛	竊盜
吳愛卿	過失傷害
曹醒生	竊盜
周紀根	傷害
陳小毛	傷害
謝紹弟	妨害自由
周寶金	遺棄
侯有卿	詐欺
陳紹甫等	竊盜
朱道仁	妨害自由
楊氏等	强盜
林小二子	傷害
葉蓮生	妨害自由
夏夢生	詐欺
僕公司基夫人	誣告
夏壽保	詐欺
許芹安	妨害自由
朱仁祥等	搶奪
陳仲威	妨害自由
蔡達安等	竊盜
梁震	妨害自由
賈德富	竊盜
張永發	傷害
魯桂樟	竊盜
周阿毛	竊盜
馬却太斯尼古拉等	竊贓
丁周氏第	賭博
鄒新康	竊盜
顧金根	傷害
范華銀等	傷害
董紅囡等	贓物
陳琪	贓物
王鑒成	傷害
張阿貴	贓物
張士榮	傷害
張李氏	竊盜

上海江蘇省農民銀行

收受江蘇全省青島濟南各地匯款匯費低廉

地址：寧波路五十三號 林森中路五三九號
辦事處：南市方浜路

▲復業紀念存欵▼ ▲贈送燙金皮夾▼

電話一七一七七・一一八五三
電話八一九九五・八八九三八

●手續簡捷 ●支票精緻 利息優厚● 攜藏便利●

周浦 閔行 大團 寶山 周浦鎭 閔行鎭 暫設吳淞鎭

京滬區鐵路管理局啓事

凡欲承辦本局五金，電料，木材，服裝，油類，等項，各商自本月六日起至十五日止向本局北站大廈四樓材料處採購課登記，洽取，或備郵票函索申請書，希各周知。廣字第四二九／九四五七／五號

中興車行 總行聯號 鄭重啓事

敝行開設中正東路二五一至二五三號及中山東二路一五六號總行及聯號兩家其他並無分出今爲整頓系統以淸外界總聯合兩號支取銀錢貨物定貨簽約等項概須由李茂林二人見蓋字章方生效力如有非法盜用名義以致外界受本行不負責恐未週知特此鄭重聲明如上 中興車行總行聯號謹啓

華興行推受盤聲明

茲經雙方同意將坐落天津路四〇五號煤業大樓三樓七號房屋一間包括屋內所有一切生財裝修什物等件由華興行出盤與王文浩居住自盤之後所有過去華興行名下人欠欠人以及一切未了手續等事概由華興行自行理直不涉王文浩之事除另立有推受盤證據外特此登報聲明

遺失

遺失糧串實據 茲遺失引翔區舊稱上十六圖歸圩第132號錢張氏單戶名下之卅年糧串及同圖圩」33號瑞華單戶名下之歷年之糧串及實據二紙因戰事遺失呈地政局換發新證外聲明作廢 毛狗啓

遺失單串 茲遺失先祖買受引翔區陳尙名下坐落四七圖圩第五稱裕德堂戶二九號七分餘厘歷年糧串及耕地所有權狀現呈請地政局補發外特此登報聲明作廢 陸種德啓

遺失田單 茲遺失祖遺坐落引翔區舊稱第二四七圖字圩第五田單一分八厘現呈請地政局補發所有權狀外特此登報聲明作廢 全照根啓

今有敝行卡車三五二六八號後磁牌遺失今向市公用局申請補發外聲明作廢 大通公記運貨汽車行啓

茲遺失大利華行計1333號棉毯五百五十條棧單一紙除向該行掛失外特再登報聲明作廢 振安號代啓

聲明

茲遺失滬一一二三八號汽車行車執照一紙除申請公用局補發外特此登報聲明作廢 兪文祥啓

解除婚約啓事 輔強於民國卅年聞與盛恩行女士訂締婚約旋因意見相左難以結合現得雙方及家長同意即日起即行解除 沈輔強啓

張財銀 離婚啓事

茲因鄭杏芬雙方意見不合當挽親友作證自願無條件離婚嗣後男婚女嫁各不相涉除立據外特此登報聲明

曹鑫泉 警告 毛桂貞（妍婦）啓事

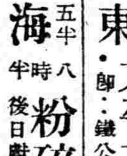

緣曹桂貞（原爲童養媳）雖已同居多年並未結婚 [illegible] 特此警告如上

茲被竊和記煤業公司陽文顏體圖章一顆計英尺長二寸又十六分之五闊一寸十六分之九嗣後如有發現該章之文件概作無效特此聲明

杭五元 曹宗悅 公告（買受田產）

五元於本年七月七日買受曹宗悅君所有坐落北李家崖河北堡區蔣莊鄉凌莊第五保田五畝立據田價兩淸特此公告 杭五元啓

九星 三時 五時半 九時 平地青雲 宮闈奇情 五彩巨片

共舞台 今天夜戲・爲期無幾 後部白蛇傳 （預告）二集 七劍十三俠 注意演期

中國 7177 今夜八時 十二集 [illegible] 名角如林 空前合作 精彩紛呈

中央（92780） 電台播唱大美11點起 今天演 孽海雙姝 （81062） 碧血丹心

東方（滬劇）（標準） 飛鷹劇團 一夜風雨（范青鳳編導）

黃金 84114 （今晚夜戲） 全部 生死恨

皇后大戲院（電話97777） （今天夜戲） 頭二本 三四本 走麥城 新十八扯 轅門斬子 蝴蝶夢 大劈棺 （明天夜戲） 金錢豹（全本） 奇冤報（全本） 香羅帶

大舞台 電話90200 92020 今隆重獻演 （好戲不管晴雨落天終歸客滿） 啼笑姻緣 樊家樹粉 面留唇影 沈鳳喜墓 盧秀變節 關秀姑西 山除劉好 何麗娜月 夜締良緣

金都 二半 五半 八半 美洲英雄傳 上下兩集結棍殺搏 武俠巨片一次映完興奮有勁

金城 二半 五半 八時 呆大捉強盜 喬埃白朗主演大喜劇 噱天噱地笑痛肚皮

民光（公營劇院） 三場 三時 六時 九時 華雷斯五彩巨片 萊主演 青史名標 光榮成仁 萬世流芳

勝利 （二半）（五半）（八半） 王袁美人牧之主演 風雲兒女 開放冷風 血染沙場 爲國捐軀

山西 今天三場 陳雲裳 玫瑰女郎 金嗓新貝 加映 轟炸重慶

匯山 今天四場 鮮豔五彩激門片 血海爭雄記

百老匯 二時 四時 七時 九時 顧蘭君 李英主演 孤島（即）地獄 同命鴛鴦 暴露社會黑暗悲劇

上海 二半 五半 八時半 粉碎暴日 後日獻映 反攻緬甸

滬東 今天三場 太平天國 郎・鐵公雞・ 武俠巨片

泰山 二半 七45 九一刻 翡翠馬 顧蘭君 徐莘園等主演

新光 二半 四 七 九15 今天獻映 續集轟天大盜

國聯 二半 五半 九時三場 大閙淪陷區（勞勃杜耐主演）

滬光 二半 四 六 九 4545正 血濺天方 明天開映 櫻花夜譚

大上海 二半 五半 九時半 喬治賴甫德・沉冤 血洗 緊張驚險

大華 二時 四半 六 九 1545 五彩歌舞滑稽巨片 璇宮綺夢 夢入帝王地！ 顛倒綺羅鄉！

麗都 今天獻映 二半 五半 九15 五彩片 莎樂美 葉黛卡洛

南京 開放冷氣 二半 五半 九一刻 埃洛弗林主演 血路 下期映 巨閙天空

美琪 冷氣開放 二半 五半 九時一刻 洪恩 泰妮 唐亞 字幕 曼契 全部五彩 摩登天堂

國泰 開放冷氣 一刻 空前合作 萬歲 職業夫人

大光明 兩二時 院半 五 洛麗泰揚 亞倫 明星 冷氣 九時 顧德 游擊志士 中美盟友 伏敵殺寇 中華 下期 泰國

▲亞洲影院公司經營管理▼